

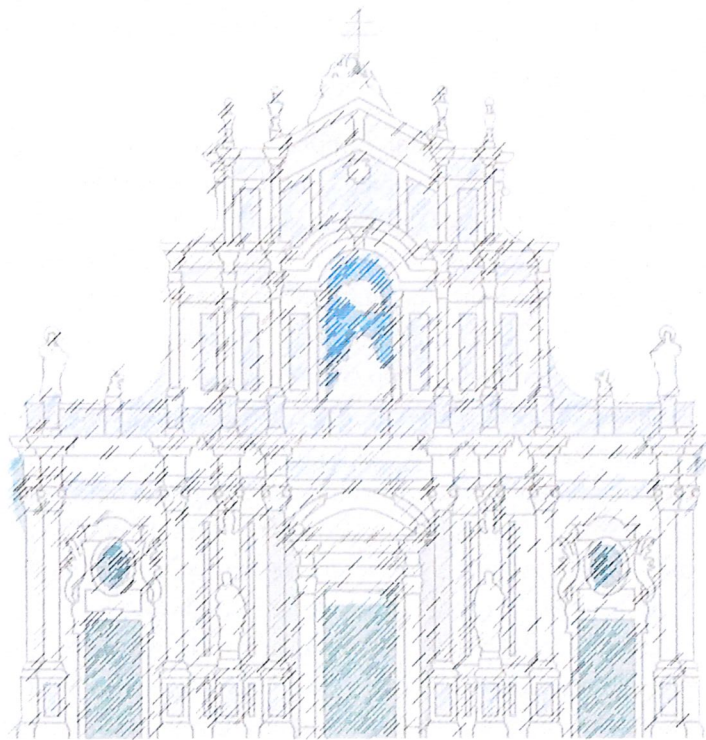

Ordine dei  
Medici Chirurghi e degli Odontoiatri



C A T A N I A



# BILANCIO PREVENTIVO 2024

# 1 RELAZIONE DEL PRESIDENTE

## Gentili colleghe e gentili colleghi,

Il 2024 sarà un anno molto impegnativo per l'OMCeO in quanto l'Ente intende portare a compimento numerosi progetti di grande rilevanza e impatto per portare lustro alla categoria medica.

### Convenzione Consiglio Nazionale Notarile - ASTE RAN

L'annosa questione relativa alla gestione del complesso immobiliare di via Galermo, di proprietà dell'Ente, ha finalmente raggiunto il suo epilogo. Dopo aver acquisito il placet dell'assemblea alla vendita, in occasione della seduta del 2022, l'OMCeO ha stipulato una convenzione con l'Agenzia delle Entrate – Dip. Del Territorio della provincia di Catania. Così facendo l'Agenzia ha provveduto a stimare il complesso con una apposita relazione, che unita alla valutazione tecnico-estimativa effettuata dal Dicar dell'Università degli Studi di Catania, ha permesso all'Ente di cristallizzare il valore economico e le caratteristiche del complesso immobiliare allo stato dell'arte.

Completato questo passaggio imprescindibile, l'Ordine si è attivato al fine di individuare lo strumento giuridico più adatto alle operazioni di vendita dell'immobile.

A tal fine, sono stati interrogati numerosi enti locali (quali il Comune di Catania, città metropolitana di Catania, comune di Belpasso) per l'affidamento della procedura di vendita ad evidenza pubblica del complesso di proprietà dell'Ente. Tuttavia, la normativa recentemente entrata in vigore, che ha imposto una specifica riqualificazione delle stazioni appaltanti presso l'ANAC, ha inibito questo percorso. Si è avviato un confronto con gli Ordini territoriali della provincia di Trento e di Torino che avevano recentemente completato le procedure di vendita delle loro sedi e, soprattutto, con la FNOMCeO, che ha favorevolmente accolto le richieste dell'Ordine, indicando la procedura di vendita ad evidenza pubblica con asta quale strumento adatto al caso.

È altresì intervenuto il professionista incaricato di seguire le operazioni di vendita, Prof. Agatino Cariola, il quale ha formulato un parere in merito alla strada da percorrere. Dai superiori confronti è emerso con chiarezza che, in ossequio a quanto indicato dal Regio Decreto del 23 maggio 1924, n. 827, avente ad oggetto il "Regolamento per l'amministrazione del patrimonio e per la contabilità generale dello Stato", la procedura di vendita da seguire sia quella ad evidenza pubblica tramite asta.

In questo perimetro, acquisito il placet di tutte le istituzioni summenzionate, il Consiglio Nazionale del Notariato (CNN), organo nazionale che garantisce la massima trasparenza delle attività svolte attraverso l'attuazione di procedure di vendita sicure e uniformi, è stato ritenuto l'Ente più congeniale alle operazioni dell'Ordine. Lo stesso CNN infatti, è al momento incaricato delle operazioni di dismissione del patrimonio immobiliare dei maggiori enti pubblici sul territorio nazionale (incluso il Comune di Catania).

Il CNN infatti, per garantire la tutela dei pubblici interessi, ha realizzato un Sistema integrato per le aste e gli avvisi notarili e una piattaforma per la gestione delle Aste Telematiche Notarili (RAN) sul sito web "Avvisi Notarili" anche per mezzo delle sue strutture e organizzazioni all'uopo delegate.

Ad inizio aprile l'Ordine ha stipulato una specifica convenzione con il CNN per l'utilizzo della piattaforma Aste RAN, con l'ulteriore vantaggio che tutte le operazioni di vendita si svolgeranno senza alcun costo per l'Ente. Sono in corso le necessarie compilazioni documentali prodromiche alla redazione delle prime bozze del bando d'asta che si svolgerà presumibilmente entro i primi mesi estivi.

### **FORMAZIONE DEGLI ISCRITTI - EVENTI ECM ORGANIZZATI DALL'ORDINE**

L'Ordine di Catania si è reso nuovamente protagonista nell'erogazione di formazione ECM per i propri iscritti. L'erogazione della formazione riveste un ruolo primario tra quelli istituzionalmente previsti dalla legge per gli ordini professionali. L'educazione continua in medicina (ECM), infatti, è l'unico processo attraverso il quale il professionista sanitario si mantiene aggiornato per rispondere ai bisogni dei pazienti, alle esigenze del Servizio Sanitario e al proprio sviluppo professionale, comprendendo l'acquisizione di nuove conoscenze, abilità e attitudini utili a una pratica competente ed esperta.

Consapevole dell'importanza dell'attività richiamata, il Consiglio Direttivo dell'OMCeO si è unanimemente impegnato al fine di sviluppare una proposta formativa completa per gli iscritti, che ricomprendesse le principali aree di interesse segnalate dalla Federazione Nazionale, provider d'eccellenza di tutti gli eventi in programmazione.

L'anno formativo dell'OMCeO è stato inaugurato con il corso del 13 aprile 2024, dal titolo *"I CERTIFICATI MEDICI NELLA TUTELA DEGLI INFORTUNI SUL LAVORO"* evento accreditato dalla FNOMCeO, responsabili scientifici Dott. Giuseppe Distefano (segretario OMCeO), Prof.ssa Caterina Ledda (UNICT) e Dott. Rosario Virno (INAIL).

Gli eventi in programma si svilupperanno come segue:

- 20 aprile 2024 *"APPROPRIATEZZA PRESCRITTIVA E PROCEDURE REGOLATORIE NELLA PRATICA CLINICA"*, EVENTO ACCREDITATO, Responsabile Scientifico Prof. Filippo Drago.
- 3 e 4 MAGGIO 2024 *"ORIZZONTI DELLA FERTILITA' – INTEGRAZIONE E SINERGIE CLINICHE"*, evento accreditato id 2603-416792 Responsabili Scientifici Dott. Giuseppe Distefano (Segretario OMCeO) e Dott. Tommaso Piticchio (Consigliere OMCeO).
- 17 e 18 MAGGIO 2024, *"UNO NESSUNO CENTOMILA – MEDICINA DI GENERE: L'IMPORTANZA DELLA DIFFERENZA"*, Responsabile scientifico Dott.ssa Elisabetta Battaglia.
- 25 MAGGIO 2024 *"FARMACOVIGILANZA E DEPRESCRIBING"* Responsabile Scientifico Prof. Filippo Drago.

### **CONVENZIONE OMCEO - SOSAN**

L'Ordine si proporrà di sottoscrivere una convenzione di grande spessore sociale con la SO.SAN. Solidarietà Sanitaria Lions ODV, associazione senza scopo di lucro nata nel 2003 per coordinare le attività dei soci disposti a mettere a disposizione gratuitamente la loro attività professionale a favore dei bisognosi.

L'Associazione persegue esclusivamente finalità di solidarietà sociale per raccogliere e organizzare iniziative rese possibili attraverso le grandi disponibilità professionali. Dalla nascita ha sempre operato all'estero nei paesi del terzo mondo ma dal 2012 ha promosso un nuovo servizio, a supporto dei nuovi poveri che vivono in Italia, offrendo loro l'erogazione di prestazioni sanitarie specialistiche, a titolo completamente gratuito.

Ogni medico che desideri aderire, potrà decidere di erogare un numero mensile di prestazioni gratuite a indigenti, direttamente nel proprio studio professionale o in ambulatori organizzati da SO.SAN. in proprio o presso strutture sanitarie di Enti pubblici e privati, che operano nel settore sociale e/o

sanitario. Attraverso la Convenzione da stipulare con l'OMCeO, la SO.SAN. si impegna a collaborare con l'Ordine dei Medici di Catania per realizzare compiutamente il Progetto nel territorio e informare l'Ordine sull'attività operativa e sui medici che avranno offerto la propria disponibilità ad operare gratuitamente a favore degli indigenti. Al contempo l'OMCeO, attraverso un referente per il Progetto, potrà collaborare con il Responsabile locale SO.SAN. nel raggiungimento di intese con l'area geografica di pertinenza e concorrere al coordinamento di medici specialistici interessati ad offrire la loro gratuita disponibilità sia nel proprio studio o ambulatorio sia nei Centri SO.SAN.

Dott. Alfio Saggio





Ordine dei  
Medici Chirurghi e degli Odontoiatri



C A T A N I A

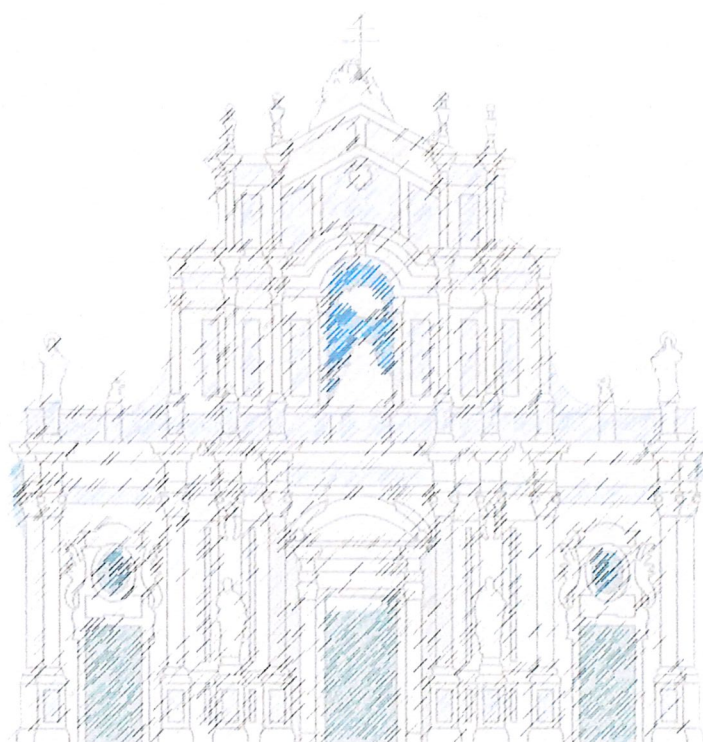

# BILANCIO PREVENTIVO 2024

## 2 RELAZIONE DEL TESORIERE

### Gentili colleghe e gentili colleghi,

Il presente Bilancio di Previsione è stato elaborato sulla base del prospetto previsto dal Regolamento per l'Amministrazione e la Contabilità che il Consiglio Direttivo dell'Ordine ha approvato il 22/12/2015. Tale schema si articola in titoli, categorie e capitoli e riporta, oltre alle previsioni di entrata e di uscita dell'anno 2024 in termini di competenza, anche la situazione dei residui attivi e passivi all'inizio dell'esercizio, la previsione di cassa ed i quadri riassuntivi delle due sezioni.

Ricordo che il Consiglio Direttivo in carica si è insediato il 3 novembre 2022 a seguito di procedura elettorale e, pertanto, anche la scrivente ricopre la carica di Tesoriere da questa data.

Ai fini comparativi, nel prospetto di Bilancio sono riportati i dati previsionali del precedente esercizio.

La gestione di competenza – considerando il presunto avanzo iniziale di amministrazione pari a euro 3.762.500,23 - presenta i seguenti dati preventivi riepilogativi:

<b>Entrate</b>	Titolo I	€ 1.670.480,00
	- Entrate correnti	
	Titolo II	€ 0,00
	- Entrate in conto capitale	
	Titolo III	€ 225.600,00
	- Entrate per partite di giro	
	<b>Totale entrate</b>	<b>€ 1.896.080,00</b>
<b>Uscite</b>	Titolo I	€ 1.670.373,23
	- Uscite correnti	
	Titolo II	€ 825.391,50
	- Uscite in conto capitale	
	Titolo IV	€ 225.600,00
	- Uscite per partite di giro	
	<b>Totale generale uscite</b>	<b>€ 2.721.364,73</b>

	Utilizzo dell'avanzo di amministrazione iniziale	€ 825.284,73
--	--	--------------

#### Utilizzazione dell'avanzo di amministrazione per l'esercizio 2024

<b>Parte Vincolata</b>		
Fondo TFR al 31/12/2023	euro	170.056,79
Fondo svalutazione crediti vs. iscritti	euro	101.054,07
Rate mutuo in scadenza esercizio 2024 (capitale + interessi) con parziale estinzione anticipata	euro	809.654,73
<b>Totale Parte Vincolata</b>	<b>euro</b>	<b>1.080.765,59</b>
<b>Parte Disponibile</b>	<b>euro</b>	<b>2.681.734,64</b>
<b>Totale Risultato di Amministrazione</b>	<b>euro</b>	<b>3.762.500,23</b>



#### PROSPETTO DISPONIBILITÀ FINANZIARIE E DOTAZIONI DI CASSA AL 01/01/2024

<b>Cassa/banca</b>		
Cassa contanti	euro	129,87
Conto corrente bancario istituto cassiere (BAPR)	euro	3.514.731,25
<b>Totale Avanzo di cassa</b>	<b>euro</b>	<b>3.514.861,12</b>

#### CRITERI DI FORMAZIONE E RAPPRESENTAZIONE DEL PREVENTIVO 2023

##### Il preventivo 2024 a raffronto con il preventivo 2023

Gli oneri sono stati valutati secondo i criteri di massima prudenza seguendo, quali criteri valutativi, l'analisi delle risultanze disponibili per l'esercizio 2023.

Per l'anno 2024 devono essere considerate alcune variabili rispetto all'esercizio precedente.

Una tra questa è la delibera adottata dal Consiglio Direttivo del 25/03/2024 inerente la parziale estinzione del mutuo ipotecario in essere e stipulato con la Fondazione ENPAM a gennaio del 2017.

Sono già state avviate le procedure amministrative per dare esecuzione a quanto già deliberato dall'assemblea generale degli iscritti, relativamente alla vendita dell'immobile sito in Catania via Galermo e, pertanto, in attesa di estinguere totalmente il debito residuo attraverso la vendita dell'immobile, il Consiglio Direttivo ha deliberato che, in corrispondenza del pagamento della prima rata semestrale 2024 (30/06/2024), sarà rimborsato parzialmente il capitale per l'importo di euro 589.700,00 costituenti la differenza tra l'importo complessivo del mutuo erogato ed il prezzo di acquisto dell'immobile. Detta differenza costituiva la somma che a suo tempo era stata stimata per far fronte alle spese di ristrutturazione.

Nell'anno 2024 si prevede di avviare corsi di formazione in ambito sanitario quali, per esempio, la Scuola di Formazione Specifica in Medicina Generale (SFSMG) ed i Corsi Manageriali UOC. Per maggiori dettagli si rimanda ai progetti in fase di elaborazione a cura della commissione formazione.



Per una migliore efficienza dei servizi agli iscritti, una maggiore ottimizzazione dei flussi interni informativi e per rispondere alle esigenze di digitalizzazione dei processi, sarà completato il progetto di investimenti avviato nel 2022 e che ha riguardato l'acquisto di software gestionale particolarmente innovativo per la protocollazione, per la gestione contabile e degli iscritti, per la digitalizzazione delle certificazioni anche mediante l'utilizzo dei cd bolli virtuali. L'implementazione dei suddetti strumenti comporterà un significativo impegno per l'attività di formazione ed aggiornamento del personale dipendente.

Nella valutazione di ogni capitolo di spesa si è tenuto conto di una comparazione e dell'evoluzione storica delle poste nei passati esercizi.





Le entrate e le uscite sono state considerate utilizzando il criterio della massima prudenza e nel rispetto degli ultimi dati certi e disponibili.

**Entrate**

La prima voce delle entrate è costituita dal presunto **avanzo di amministrazione** alla chiusura dell'esercizio 2023, pari a **euro 3.762.500,23** ed il **presunto fondo cassa** pari a **euro 3.514.861,12**

**ENTRATE CORRENTI – TITOLO I**

Le Entrate Correnti riportate nel Titolo I ammontano complessivamente a **euro 1.670.480,00**.

Codice	Descrizione	Previsione di competenza 2024	Previsione di competenza 2023	Scostamento
E-1-01	<b>CATEGORIA I - CONTRIBUTI ASSOCIATIVI</b>			
E-1-01-001	Contributi iscritti all'Albo	+€ 1.459.980,00	+€ 1.439.290,00	20.690,00
E-1-01-003	Contributi nuovi iscritti	+€ 45.000,00	+€ 60.000,00	-15.000,00
<b>TOTALI CATEGORIA I E-1-01</b>		<b>+€ 1.504.980,00</b>	<b>+€ 1.499.290,00</b>	<b>5.690,00</b>
E-1-02	<b>CATEGORIA II - ENTRATE DERIVANTI DALLA VENDITA DI BENI E DALLA PRESTAZIONE DI SERVIZI</b>			
E-1-02-001	Diritti per rilascio pareri di congruità parcelle	+€ 3.000,00	+€ 5.000,00	-2.000,00
E-1-02-002	Diritti per rilascio nulla osta di trasferimento	+€ 1.000,00	+€ 1.000,00	0,00
E-1-02-003	Proventi da gestione servizi	+€ 50.000,00	+€ 100.000,00	-50.000,00
E-1-02-004	Recupero spese corsi di aggiornamento e formazione	+€ 18.000,00	+€ 20.000,00	-2.000,00
E-1-02-005	Rilascio certificati di iscrizione e tessere riconoscimento	+€ 2.000,00	+€ 3.000,00	-1.000,00
E-1-02-008	Proventi vari	+€ 3.000,00	+€ 1.000,00	2.000,00
<b>TOTALI CATEGORIA II E-1-02</b>		<b>+€ 77.000,00</b>	<b>+€ 130.000,00</b>	<b>-53.000,00</b>
E-1-03	<b>CATEGORIA III - REDDITI E PROVENTI PATRIMONIALI</b>			
E-1-03-002	Interessi attivi su conti correnti bancari	+€ 25.000,00	+€ 23.000,00	2.000,00
<b>TOTALI CATEGORIA III E-1-03</b>		<b>+€ 25.000,00</b>	<b>+€ 23.000,00</b>	<b>2.000,00</b>
E-1-04	<b>CATEGORIA IV - POSTE CORRETTIVE E COMPENSATIVE DI SPESE</b>			
E-1-04-001	Recuperi e rimborsi diversi	+€ 3.000,00	+€ 3.000,00	0,00
<b>TOTALI CATEGORIA IV E-1-04</b>		<b>+€ 3.000,00</b>	<b>+€ 3.000,00</b>	<b>0,00</b>
E-1-05	<b>CATEGORIA V - ENTRATE NON CLASSIFICABILI IN ALTRE VOCI</b>			
E-1-05-001	Entrate eventuali	+€ 8.000,00	+€ 10.000,00	-2.000,00
<b>TOTALI CATEGORIA V E-1-05</b>		<b>+€ 8.000,00</b>	<b>+€ 10.000,00</b>	<b>-2.000,00</b>
E-1-06	<b>CATEGORIA VI - TRASFERIMENTI CORRENTI</b>			
E-1-06-001	Trasferimenti correnti da parte dello Stato, Regioni, Province, Comuni	+€ 0,00	+€ 53.420,00	-53.420,00
E-1-06-002	Trasferimenti correnti da parte di Enti pubblici e privati e contributi FNOMCeO	+€ 52.500,00	+€ 0,00	52.500,00
<b>TOTALI CATEGORIA VI E-1-06</b>		<b>+€ 52.500,00</b>	<b>+€ 53.420,00</b>	<b>-920,00</b>
<b>TOTALI TITOLO I E-1</b>		<b>+€ 1.670.480,00</b>	<b>+€ 1.718.710,00</b>	<b>-48.230,00</b>

Si riportano qui di seguito alcuni chiarimenti sui capitoli di entrata, con particolare riferimento alle voci più “sensibili” e che presentano importi più significativi.

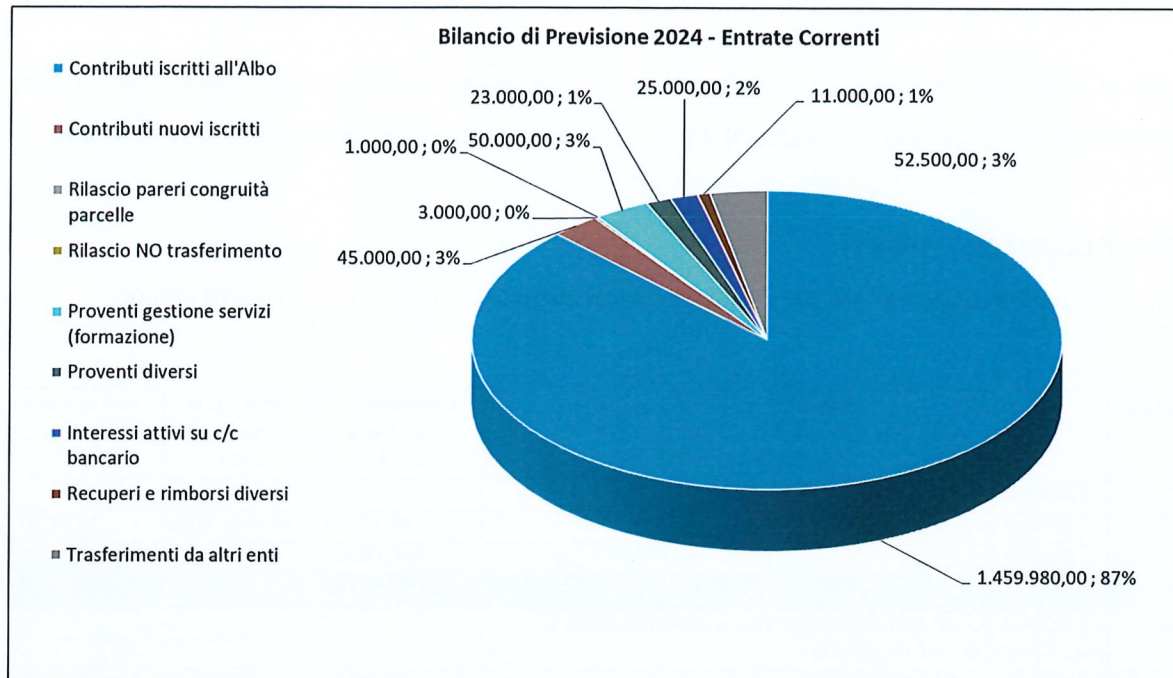

**Categoria 01 - Contributi a carico degli iscritti**

**euro 1.504.980,00**

La previsione delle entrate (proventi) ha tenuto necessariamente conto dell’andamento del numero di iscrizioni all’Ordine, secondo gli ultimi dati certi disponibili.

Le quote a carico degli Iscritti, previste per il 2024, sono state determinate tenendo conto dei dati in possesso dell’Ente e sono dovute da tutti coloro che risultano presumibilmente iscritti all’albo alla data del 01/01/2024.

Gli importi delle quote annuali previsti per l’anno 2024, deliberati dal Consiglio dell’Ordine, per tutti gli iscritti persone fisiche e per le società tra professionisti (STP) sono invariati rispetto agli importi vigenti nel 2023.

In particolare, gli importi delle quote annuali deliberate possono essere riassunte come di seguito:

**Persone fisiche:**

euro 130,00 iscritti medici

euro 130,00 iscritti odontoiatri

euro 200,00 doppi iscritti medici/odontoiatri

**Società tra professionisti (stp):**

euro 130,00 per STP qualunque forma giuridica assunta.

**Tassa di Prima Iscrizione:**

Sia per le persone fisiche che per le STP è sempre dovuta la tassa di prima iscrizione nella misura di euro 145,00. Tendendo conto dell'andamento avuto lo scorso anno, si prevedono prime iscrizioni nel numero di circa 320.



**Categoria 02 - Entrate derivanti dalla vendita beni e prestazione di servizi euro 77.000,00**

La categoria 02 è riferita ad entrate per rilascio pareri di congruità parcelle, per diritti per rilascio nulla osta di trasferimento, ai contributi della Fondazione ENPAM per l'attività di back office e per la formazione del personale dipendente. In particolare, il capitolo 003 "Proventi da gestione servizi", valorizzato per euro 50.000,00, sarà utilizzato per la contabilizzazione dei proventi derivanti dall'attività di formazione di cui si è accennato in premessa. Analogo importo è riportato tra le spese correnti alla categoria 03 capitolo 020 "Spese per produzione servizi" ed accoglierà tutte le spese che l'Ente sosterrà per l'erogazione dei suddetti corsi di formazione.

**Categoria 03 - Redditi e proventi patrimoniali euro 25.000,00**

Comprende l'importo degli interessi attivi maturandi sul conto corrente di tesoreria

**Categoria 04 - Recuperi e rimborsi diversi euro 3.000,00**

Trattasi della previsione di incassi provenienti da poste correttive e compensative di spese correnti

**Categoria 05 – Entrate non classificabili in altre voci euro 8.000,00**

Trattasi della previsione di incassi provenienti da entrate eventuali e tra queste quelle derivanti dall'incasso dei bolli virtuali.

**Categoria 06 - Trasferimenti correnti euro 52.500,00**

Riguarda il trasferimento di risorse previste in termini di contributi in conto capitale che erogherà la FNOMCeO per progetti di spesa che ha già presentato il ns. Ordine ed quale rimborso operato dall'Assessorato Regionale alla Salute – per il tramite dell'OMCeO di Palermo - per il personale interno dedicato alle attività di segreteria necessarie all'erogazione dei corsi di Specializzazione per Medici di Medicina Generale.

**ENTRATE IN CONTO CAPITALE – TITOLO II**

**Categoria 05 – Trasferimenti in c/ capitale da Enti pubblici e privati** euro **0,00**

Non sono previste entrate in conto capitale.

**PARTITE DI GIRO – TITOLO III**

**Categoria 001 – Entrate aventi natura di partite di giro** euro **225.600,00**

Le operazioni rilevate nel Titolo 03 – partite di giro – non hanno rilievo economico ma soltanto finanziario e contabile. Si tratta di capitoli in cui si evidenziano, tra le altre: le trattenute previdenziali ed erariali, operate sulle competenze del personale dipendente e dei collaboratori/consulenti, l'IVA in "Split Payment". L'Ordine, in qualità di sostituto d'imposta, è tenuto al relativo versamento di tali ritenute, che, pertanto, trovano rispettiva correlazione nelle uscite.

**Uscite**

**USCITE CORRENTI – TITOLO I**

Le Uscite Correnti riportate nel Titolo I ammontano complessivamente a euro **1.670.373,23**.

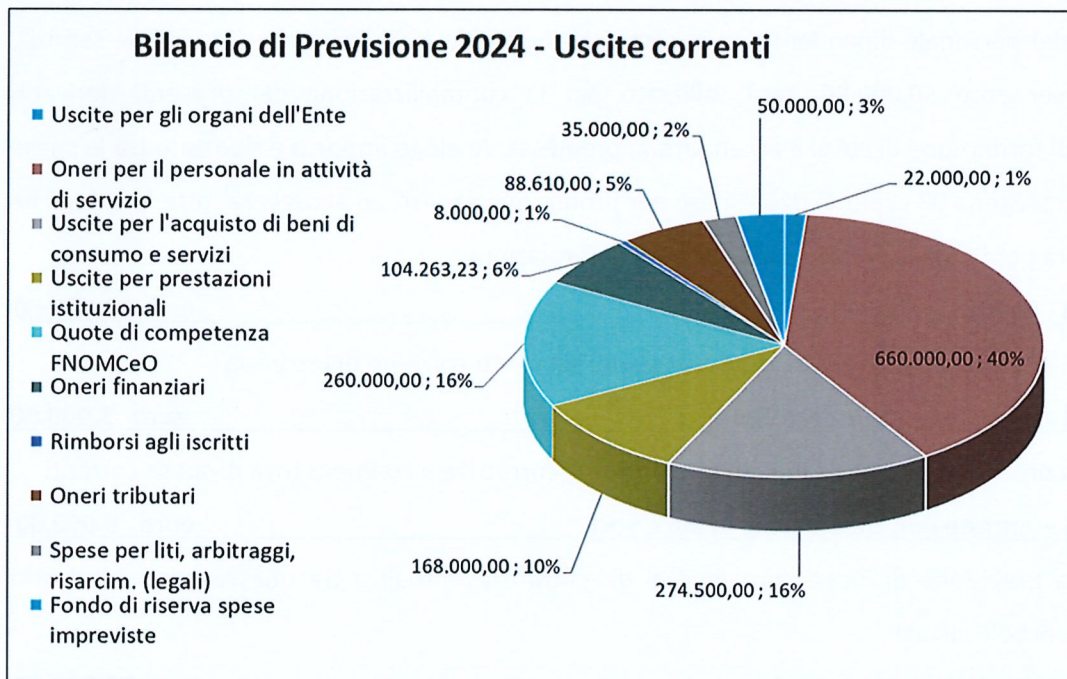



Codice	Descrizione	Previsione di competenza 2024	Previsione di competenza 2023	Scostamento
U-1	<b>TITOLO I - SPESE CORRENTI</b>			
U-1-01	<b>CATEGORIA I - USCITE PER GLI ORGANI DELL'ENTE</b>			
U-1-01-001	Compensi, indennità e rimborsi organi istituzionali	+€ 3.000,00	+€ 3.000,00	0,00
U-1-01-002	Compensi, indennità e rimborsi alla Presidenza	+€ 3.000,00	+€ 0,00	3.000,00
U-1-01-003	Compensi, indennità e rimborsi al Collegio dei Revisori	+€ 12.000,00	+€ 9.000,00	3.000,00
U-1-01-004	Assicurazione Organi Elettivi	+€ 4.000,00	+€ 3.000,00	1.000,00
<b>TOTALI CATEGORIA I U-1-01</b>		<b>+€ 22.000,00</b>	<b>+€ 15.000,00</b>	<b>7.000,00</b>
U-1-02	<b>CATEGORIA II - ONERI PER IL PERSONALE IN ATTIVITA' DI SERVIZIO</b>			
U-1-02-001	Stipendi ed altri assegni fissi al personale	+€ 366.000,00	+€ 374.000,00	-8.000,00
U-1-02-002	Fondo risorse decentrate personale dipendente	+€ 100.000,00	+€ 98.000,00	2.000,00
U-1-02-004	Indennità e rimborso spese per missioni	+€ 5.000,00	+€ 6.000,00	-1.000,00
U-1-02-005	Servizio sostitutivo di mensa	+€ 10.000,00	+€ 7.000,00	3.000,00
U-1-02-006	Oneri previdenziali e assistenziali a carico dell'Ente	+€ 120.000,00	+€ 120.000,00	0,00
U-1-02-007	Assicurazione INAIL	+€ 2.500,00	+€ 2.000,00	500,00
U-1-02-008	Corsi per personale dipendente	+€ 5.000,00	+€ 5.000,00	0,00
U-1-02-009	Spese per collaboratori occasionali	+€ 2.000,00	+€ 2.000,00	0,00
U-1-02-011	Spese per lavoratori rapporto di lavoro flessibile (interinali, cococo, etc)	+€ 43.000,00	+€ 40.000,00	3.000,00
U-1-02-012	Fondo welfare dipendenti	+€ 6.500,00	+€ 4.000,00	2.500,00
<b>TOTALI CATEGORIA II U-1-02</b>		<b>+€ 660.000,00</b>	<b>+€ 658.000,00</b>	<b>2.000,00</b>
U-1-03	<b>CATEGORIA III - USCITE PER L'ACQUISTO DI BENI DI CONSUMO E</b>			
U-1-03-001	Acquisto di libri, riviste, altre pubblicazioni e banche dati	+€ 2.500,00	+€ 2.000,00	500,00
U-1-03-003	Spese acquisto materiali di consumo, stampati, cancelleria e varie	+€ 15.000,00	+€ 15.000,00	0,00
U-1-03-005	Spese di rappresentanza medici	+€ 5.000,00	+€ 4.000,00	1.000,00
U-1-03-007	Spese per attività di collaborazione e consulenza di professionisti	+€ 45.000,00	+€ 62.000,00	-17.000,00
U-1-03-008	Spese di rappresentanza odontoiatri	+€ 2.000,00	+€ 2.000,00	0,00
U-1-03-009	Manutenzione, riparazione e adattamento uffici e relativi impianti	+€ 5.000,00	+€ 5.000,00	0,00
U-1-03-010	Spese postali e spedizioni varie	+€ 6.000,00	+€ 5.000,00	1.000,00
U-1-03-011	Spese telefoniche e collegamenti telematici	+€ 6.000,00	+€ 8.500,00	-2.500,00
U-1-03-013	Spese per concorsi	+€ 0,00	+€ 10.000,00	-10.000,00
U-1-03-014	Spese per l'energia elettrica, gas e acqua	+€ 12.000,00	+€ 17.000,00	-5.000,00
U-1-03-015	Spese di trasporto, noleggio automezzi e facchinaggi	+€ 1.000,00	+€ 1.000,00	0,00
U-1-03-016	Premi di assicurazione	+€ 2.000,00	+€ 6.000,00	-4.000,00
U-1-03-017	Manutenzione, riapraz. e noleggio macchine d'ufficio	+€ 8.000,00	+€ 8.000,00	0,00
U-1-03-018	Consulenza informatica e sito internet	+€ 80.000,00	+€ 50.000,00	30.000,00
U-1-03-019	Spese di pulizia locali Sede	+€ 15.000,00	+€ 15.000,00	0,00
U-1-03-020	Spese per produzione servizi	+€ 50.000,00	+€ 100.000,00	-50.000,00
U-1-03-021	Spese minute e piccola cassa economale	+€ 6.000,00	+€ 3.000,00	3.000,00
U-1-03-024	Spese condominiali e oneri accessori	+€ 5.000,00	+€ 7.000,00	-2.000,00
U-1-03-025	Spese varie beni e servizi	+€ 4.000,00	+€ 5.000,00	-1.000,00
U-1-03-026	Spese per inserzioni e comunicati	+€ 5.000,00	+€ 5.000,00	0,00
<b>TOTALI CATEGORIA III U-1-03</b>		<b>+€ 274.500,00</b>	<b>+€ 330.500,00</b>	<b>-56.000,00</b>
U-1-04	<b>CATEGORIA IV - USCITE PER PRESTAZIONI</b>			
U-1-04-001	Spese per convegni, riunioni e assemblee degli iscritti	+€ 24.000,00	+€ 24.000,00	0,00
U-1-04-003	Spese per la comunicazione e l'immagine della categoria	+€ 30.000,00	+€ 30.000,00	0,00
U-1-04-006	Spese per la formazione professionale degli iscritti	+€ 70.000,00	+€ 70.000,00	0,00
U-1-04-007	Spese per servizi erogati a favore degli iscritti odontoiatri	+€ 27.000,00	+€ 27.000,00	0,00
U-1-04-009	Spese per tesserini di riconoscimento iscritti	+€ 2.000,00	+€ 2.000,00	0,00
U-1-04-011	Spese per onoreficenze agli iscritti	+€ 15.000,00	+€ 15.000,00	0,00
U-1-04-012	Quote di competenza della FNOMCeO	+€ 260.000,00	+€ 255.000,00	5.000,00
<b>TOTALI CATEGORIA IV U-1-04</b>		<b>+€ 428.000,00</b>	<b>+€ 423.000,00</b>	<b>5.000,00</b>
U-1-05	<b>CATEGORIA V - ONERI FINANZIARI</b>			
U-1-05-002	Interessi passivi rimborso mutuo	+€ 84.263,23	+€ 96.888,21	-12.624,98
U-1-05-003	Spese e commissioni bancarie e postali	+€ 18.000,00	+€ 18.000,00	0,00
U-1-05-005	Oneri finanziari diversi	+€ 2.000,00	+€ 2.000,00	0,00
<b>TOTALI CATEGORIA V U-1-05</b>		<b>+€ 104.263,23</b>	<b>+€ 116.888,21</b>	<b>-12.624,98</b>
U-1-06	<b>CATEGORIA VI - POSTE CORRETTIVE E COMPENSATIVE DI ENTRATE CORRENTI</b>			
U-1-06-001	Rimborsi agli iscritti	+€ 3.000,00	+€ 2.000,00	1.000,00
U-1-06-002	Restituzioni e rimborsi diversi	+€ 5.000,00	+€ 0,00	5.000,00
<b>TOTALI CATEGORIA VI U-1-06</b>		<b>+€ 8.000,00</b>	<b>+€ 2.000,00</b>	<b>6.000,00</b>
U-1-07	<b>CATEGORIA VII - ONERI TRIBUTARI</b>			
U-1-07-001	Imposte, tasse e tributi vari	+€ 88.610,00	+€ 88.308,00	302,00
<b>TOTALI CATEGORIA VII U-1-07</b>		<b>+€ 88.610,00</b>	<b>+€ 88.308,00</b>	<b>302,00</b>
U-1-08	<b>CATEGORIA VIII - TRASFERIMENTI PASSIVI</b>			
U-1-08-001	Trasferimenti passivi a Fondazione ODM, Enti pubblici o privati	+€ 0,00	+€ 0,00	0,00
<b>TOTALI CATEGORIA VIII U-1-08</b>		<b>+€ 0,00</b>	<b>+€ 0,00</b>	<b>0,00</b>
U-1-09	<b>CATEGORIA IX - SPESE NON CLASSIFICABILI IN ALTRE VOCI</b>			
U-1-09-001	Spese per lit, arbitraggi, risarcimenti ed accessori (legali)	+€ 35.000,00	+€ 35.000,00	0,00
U-1-09-003	Fondo di riserva per spese imprevisibili o con stanziamenti insufficienti	+€ 50.000,00	+€ 50.000,00	0,00
<b>TOTALI CATEGORIA IX U-1-09</b>		<b>+€ 85.000,00</b>	<b>+€ 85.000,00</b>	<b>0,00</b>
<b>TOTALI TITOLO I U-1</b>		<b>+€ 1.670.373,23</b>	<b>+€ 1.718.696,21</b>	<b>-48.322,98</b>

Si riportano qui di seguito alcuni chiarimenti sui capitoli di spesa, con particolare riferimento alle voci più “sensibili” e che presentano importi più significativi.

**Categoria 01 - Uscite per gli organi dell'ente** **euro 22.000,00**

Trattasi di spese prevalentemente previste per il rimborso delle spese che sosterranno i componenti il Consiglio Direttivo. E' previsto anche il compenso per l'organo di revisione contabile limitatamente al suo Presidente e si conferma la stipula di apposita polizza assicurativa a copertura dei rischi assunti dai componenti gli organi elettivi (consiglieri e revisori) nello svolgimento delle loro funzioni.

**Categoria 02 - Oneri per il personale in attività di servizio** **euro 660.000,00**

Riguardano i costi complessivi che sosterrà l'Ordine per il personale dipendente costituito da 7 unità assunte a tempo indeterminato (di cui n. 1 dirigente di seconda fascia) e da 2 unità a tempo determinato. La categoria comprende anche quanto sarà riconosciuto al personale dipendente in termini di fondo trattamento accessorio, quanto sarà riconosciuto al dirigente in termini di retribuzione di risultato, le spese per la formazione del personale, eventuali collaborazioni occasionali e rapporti di lavoro flessibile. Comprende, altresì, le spese che sosterrà l'Ente per la partecipazione del personale dipendente ai corsi di formazione ed aggiornamento e per il loro welfare.

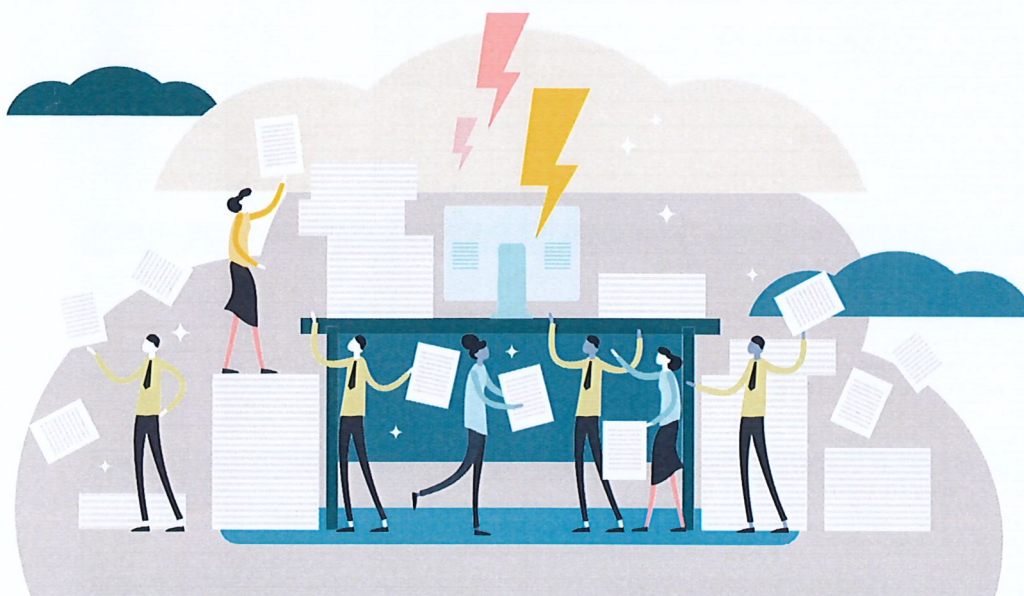

**Categoria 03 - Uscite per l'acquisto di beni di consumo e servizi** **euro 274.500,00**

Si tratta delle spese che inerenti l'acquisizione di beni e servizi per corretto funzionamento della struttura ordinistica. Le spese per attività di collaborazione e consulenza professionisti sono stanziati per euro 45.000,00 e trattasi prevalentemente dell'attività di consulenza legale giudiziale e stragiudiziale extra rispetto a quella gestita dall'ufficio legale dell'Ente, del lavoro e tecnica affidata a professionisti esterni, ivi incluso il responsabile della sicurezza dei luoghi di lavoro ed il medico competente. La consulenza informatica e sito internet ha uno stanziamento di euro 80.000,00 e

comprende le spese per la gestione del sito internet dell'Ordine, la gestione della componente informatica presente presso gli uffici, l'archiviazione e la gestione digitale dei fascicoli degli iscritti, i canoni di aggiornamento del software in uso e la relativa assistenza. Il capitolo 20 "Spese per produzione di servizi" accoglierà tutte le spese inerenti l'erogazione di corsi di formazione in ambito sanitario di cui si è già scritto nel paragrafo delle entrate.

**Categoria 04 - Uscite per prestazioni istituzionali** **euro 428.000,00**

Per la formazione professionale degli iscritti medici e odontoiatri sono stanziati euro 70.000,00.

Per servizi erogati alla componente odontoiatri sono stanziati euro 27.000,00. Per l'anno 2024 è previsto un importante rilancio della proposta formativa erogata a tutti gli iscritti a titolo gratuito ed in modalità prevalentemente FAD.

Le spese per onorificenze agli iscritti hanno uno stanziamento di euro 15.000,00. Si tratta prevalentemente della gestione della tradizionale "giornata del medico" che si tiene ogni anno e nel corso della quale si svolge la consegna del premio "Ippocrate" e del premio "Sant'Apollonia"; oltre alla consegna delle pergamene e delle medaglie per le iscrizioni più anziane.

Per la comunicazione istituzionale sono stati stanziati euro 30.000,00.

Le quote di iscrizione da ristornare alla FNOMCeO saranno pari ad euro 260.000,00. Vale la pena ricordare che parte della quota annuale che gli iscritti riconoscono all'ordine è stornata alla FNOMCeO; più precisamente 23,00 euro per ogni iscritto.

**Categoria 05 - Oneri finanziari** **euro 104.263,23**

Riguardano le spese e le commissioni di gestione del c/c bancario di tesoreria e la gestione del PagoPA e, per euro 84.263,23, la quota di interessi passivi relativi al pagamento delle due rate semestrali relative al contratto di mutuo stipulato dall'Ordine in data 13/01/2017.

Considerata la parziale estinzione del mutuo, nelle more che l'immobile nel corso dell'anno 2024 venga alienato a seguito della vendita, con relativa estinzione del mutuo, l'importo del debito residuo al 31/12/2024 sarà pari a euro 2.410.087,07.

**Categoria 06 - Poste correttive e compensative di entrate correnti** **euro 8.000,00**

Inerenti l'ipotesi di rimborso di entrate correnti.

**Categoria 007 - Oneri tributari** **euro 92.698,42**

Riguarda il pagamento dell'IRAP, dell'IRES, dell'IMU, della TARI ed i bolli virtuali.

**Categoria 008 - Spese non classificabili in altre voci** **euro 85.000,00**

Prevede uno stanziamento di euro 35.000,00 per eventuali spese per liti, arbitraggi e risarcimenti e lo stanziamento al Fondo di riserva per spese impreviste o con stanziamenti insufficienti, per euro 50.000,00.

**USCITE IN CONTO CAPITALE – TITOLO II**

Le uscite in conto capitale riportate nel Titolo 2 ammontano a euro 825.391,50.

Codice	Descrizione	Previsione di competenza 2024	Previsione di competenza 2023	Scostamento
U-2	TITOLO II - USCITE IN CONTO CAPITALE			
U-2-01	CATEGORIA I - ACQUISIZIONE DI IMMOBILIZZAZIONI			
U-2-01-002	Ristrutturazione beni immobili	+€ 20.000,00	+€ 80.000,00	- 60.000,00
U-2-01-003	Acquisto di mobili e macchine d'ufficio	+€ 30.000,00	+€ 50.000,00	- 20.000,00
U-2-01-004	Acquisto impianti e attrezzature	+€ 30.000,00	+€ 30.000,00	-
U-2-01-005	Acquisto software e licenze	+€ 20.000,00	+€ 20.000,00	-
	<b>TOTALI CATEGORIA I U-2-01</b>	<b>+€ 100.000,00</b>	<b>+€ 180.000,00</b>	<b>- 80.000,00</b>
U-2-02	CATEGORIA II - ESTINZIONE DI PRESTITI		+€ 0,00	-
	<b>TOTALI CATEGORIA II U-2-02</b>	<b>+€ 0,00</b>	<b>+€ 0,00</b>	<b>-</b>
U-2-03	CATEGORIA III - Liquidazione TFR		+€ 0,00	-
U-2-03-001	Liquidazione TFR	+€ 0,00	+€ 166.000,00	- 166.000,00
	<b>TOTALI CATEGORIA III U-2-03</b>	<b>+€ 0,00</b>	<b>+€ 166.000,00</b>	<b>- 166.000,00</b>
U-2-16-001	Rate di rimborso del mutuo Fondazione Enpam	+€ 725.391,50	+€ 125.193,77	600.197,73
	<b>TOTALI CAPITOLO I U-2-16-001</b>	<b>+€ 725.391,50</b>	<b>+€ 125.193,77</b>	<b>600.197,73</b>
	<b>TOTALI TITOLO II U-2</b>	<b>+€ 825.391,50</b>	<b>+€ 471.193,77</b>	<b>354.197,73</b>

**Categoria 01 – Acquisizione di immobilizzazioni tecniche** **euro 100.000,00**

E' previsto uno stanziamento per gli interventi di messa in sicurezza e piccola manutenzione del complesso residenziale di proprietà dell'Ordine sito in Catania contrada Santa Sofia, via Galermo nn. 166, 168 e 170, per la ristrutturazione (anche condominiale) degli uffici di viale Ruggero di Lauria e per l'acquisto di mobili e macchine ufficio e software.

**Categoria 04 – Estinzione di prestiti** **euro 725.391,50**

In riferimento al contratto di mutuo stipulato con l'ENPAM in data 13/01/2017, si considera il rimborso della quota capitale delle due rate semestrali 2024 e l'importo di euro 589.400,00 per l'estinzione parziale anticipata - già concordata con la Fondazione ENPAM - che avverrà in concomitanza con il pagamento della prima rata semestrale (30/06/2024). Il rimborso della quota interessi è già stata evidenziata nel Titolo I Categoria 05 (Oneri finanziari).

**PARTITE DI GIRO – TITOLO III**

**Categoria 01 – Uscite aventi natura di partite di giro** **euro 225.600,00**

Le operazioni rilevate nel Titolo 03 – partite di giro – non hanno rilievo economico ma soltanto finanziario e contabile. Si tratta di capitoli in cui si evidenziano, tra le altre: le trattenute previdenziali ed erariali, operate sulle competenze del personale dipendente e dei collaboratori/consulenti, l'IVA in





“Split Payment”. L’Ordine, in qualità di sostituto d’imposta, è tenuto al relativo versamento di tali ritenute, che, pertanto, trovano rispettiva correlazione nelle

Le categorie del presente Titolo non necessitano di particolari commenti e si rinvia a quanto già riferito nel Titolo III delle Entrate.

Catania, 25/03/2024

Il Tesoriere

f.to dott.ssa Elisabetta Battaglia



# BILANCIO DI PREVISIONE 2024

## RELAZIONE DEL COLLEGIO DEI REVISORI

---

Premesso che il Collegio dei Revisori ha:

- esaminato la proposta di bilancio di previsione 2024;
- visto il Regolamento di Amministrazione e Contabilità dell'Ordine dei Medici Chirurghi e degli Odontoiatri della Provincia di Catania adottato dal Consiglio Direttivo del 22/12/2015;

presenta

l'allegata relazione quale parere sulla proposta di bilancio di previsione per l'esercizio 2024 dell'OMCeO della Provincia di Catania che forma parte integrante e sostanziale del presente verbale.

Catania, 29/03/2024

Il Collegio dei Revisori

f.to Dott. Tiziano Gullotto  
(Presidente)

f.to Dott. Nicolò Sofia  
(Revisore effettivo)

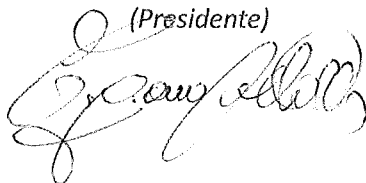

Dott. Ermanno Vitale  
(Revisore effettivo)

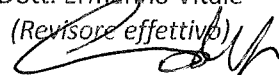



## PREMESSE

Il Collegio dei Revisori dell'Ordine dei Medici Chirurghi e degli Odontoiatri della Provincia di Catana

premesse:

- che il Consiglio dell'Ordine nella seduta del 25 marzo 2024 ha approvato la bozza del bilancio di previsione dell'esercizio 2024 e che tale bozza, unitamente alla Relazione del Tesoriere e alla Relazione previsionale e programmatica del Presidente è stata trasmessa all'Organo di revisione in data 25 marzo 2023;
- che l'ente deve redigere il bilancio di previsione sulla base della programmazione degli oneri e della prudente valutazione dei proventi rispettando il principio del pareggio finanziario.

visto:

- il Regolamento di Amministrazione e Contabilità dell'Ordine dei Medici Chirurghi e degli Odontoiatri della Provincia di Catana

ha effettuato le seguenti verifiche al fine di esprimere un motivato giudizio di coerenza, attendibilità e congruità contabile delle previsioni di bilancio.

## VERIFICA DELL'EQUILIBRIO DELLA GESTIONE 2022

L'Assemblea degli iscritti ha approvato il conto consuntivo dell'esercizio 2022.

La gestione dell'anno 2022 si è chiusa con un avanzo di amministrazione di euro 3.577.800,52. Con deliberazione n. 139 del 21/11/2023 il Consiglio Direttivo deliberava l'adozione della gestione provvisoria 2024.

Il totale delle poste vincolate a seguito della delibera di approvazione del conto consuntivo 2022 ammonta ad euro 1.209.602,40.

Al Collegio dei Revisori non sono stati segnalati "debiti fuori bilancio" o "passività potenziali probabili" da finanziare.

In occasione della predisposizione del bilancio di previsione è necessario procedere alla stima del risultato di gestione presunto relativo all'anno in corso sulla base della situazione dei conti alla data di elaborazione del bilancio stesso.

Il Collegio dei Revisori ha accertato che, in relazione ai dati patrimoniali, economici e finanziari ad oggi disponibili emergere un presunto avanzo di amministrazione dell'esercizio 2023. Pertanto non si rende necessario procedere con l'adozione di provvedimenti preordinati alla salvaguardia dell'equilibrio gestionale.

## BILANCIO DI PREVISIONE 2024

Il bilancio di previsione proposto rispetta il pareggio finanziario complessivo di competenza.

<b>Entrate</b>	<b>Titolo I</b>	<b>€ 1.670.480,00</b>
	- Entrate correnti	





	Titolo II - Entrate in conto capitale	€ 0,00
	Titolo III - Entrate per partite di giro	€ 225.600,00
	<b>Totale entrate</b>	<b>€ 1.896.080,00</b>
<b>Uscite</b>	Titolo I - Uscite correnti	€ 1.670.373,23
	Titolo II - Uscite in conto capitale	€ 825.391,50
	Titolo IV - Uscite per partite di giro	€ 225.600,00
	<b>Totale generale uscite</b>	<b>€ 2.721.364,73</b>
	<b>Utilizzo dell'avanzo di amministrazione iniziale</b>	<b>€ 825.284,73</b>

Come si può evincere dal prospetto, in ottemperanza al principio del pareggio di bilancio

cio, il volume delle entrate previste, unitamente all'impiego parziale dell'avanzo di amministrazione disponibile ed accertato in sede di approvazione del conto consuntivo 2022, finanziano la totalità delle voci di spesa.

Nel bilancio di previsione non sono previste entrate di carattere non ricorrente che, data la loro natura, sono preordinate a finanziare spese non ricorrenti.

#### VERIFICA ATTENDIBILITA' E CONGRUITA' DELLE PREVISIONI ANNO 2024

Ai fini della verifica dell'attendibilità delle entrate e congruità delle spese previste per l'esercizio 2024, sono analizzate in particolare le voci di bilancio appresso riportate

#### Entrate correnti

VOCI	Consuntivo 2022	Bilancio di previsione 2023	Bilancio di previsione 2024
Contributi iscritti all'albo	1.468.839,00	1.499.290,00	1.504.980,00
Altre entrate	140.812,08	219.420,00	165.500,00
<b>Totale entrate correnti</b>	<b>1.609.651,08</b>	<b>1.718.710,00</b>	<b>1.670.480,00</b>

Le quote di iscrizione all'Albo sono state stimate in relazione al numero ed alla tipologia di iscritti presunti alla data del 31 dicembre 2023.

Tale voce include la quota destinata ad essere riversata FNOMCeO che risulta essere pari ad euro 23,00 per ogni iscritto.

Nell'ambito della voce "Altre entrate" le voci più significative sono riferite alle entrate:





- da "Entrate derivanti dalla vendita di beni e prestazione di servizi" per euro 77.000,00 che sono state stimate in relazione ai dati del trend storico dell'ultimo biennio specificando che a partire dall'esercizio 2022 è stato valorizzato il capitolo "Proventi da gestione servizi"; per l'esercizio 2024 l'importo previsto è di euro 50.000,00;

- da "Trasferimenti correnti" per euro 52.500,00 inerenti l'erogazione di contributi in conto esercizio da parte della FNOMCeO e dell'Assessorato Regionale alla Salute per euro 25.000,00 quale contributo alle spese per la gestione amministrativa della Scuola di Specializzazione in Medicina Generale;

- da "Redditi e proventi patrimoniali" per euro 25.000,00 inerenti gli interessi attivi maturandi sulla giacenza finanziaria sul c/c di tesoreria.

### Spese correnti

VOCI	Consuntivo 2022	Bilancio di previsione 2023	Bilancio di previsione 2024
Uscite per gli organi dell'Ente	8.881,60	15.000,00	22.000,00
Oneri per il personale in attività di servizio	426.177,16	658.000,00	660.000,00
Uscite per l'acquisto di beni di consumo e servizi	327.489,49	330.500,00	274.500,00
Uscite per prestazioni istituzionali	351.495,19	423.000,00	428.000,00
Oneri finanziari	116.380,64	116.888,21	104.263,23
Poste correttive e compensative di entrate correnti	405,00	2.000,00	8.000,00
Oneri tributari	62.477,07	88.308,00	88.610,00
Spese per liti, arbitraggi, risarcim. e access	67.980,67	35.000,00	35.000,00
Fondo di riserva per spese impreviste o con stanziamenti insufficienti	0	50.000,00	50.000,00
<b>Totale spese correnti</b>	<b>1.361.286,82</b>	<b>1.718.696,21</b>	<b>1.670.373,23</b>

In relazione alle "spese correnti" il Collegio dei Revisori ha verificato che:

- La spesa relativa al macro-aggregato "Oneri per il personale in attività di servizio" tiene conto del fabbisogno di spesa per la forza lavoro in essere, unitamente alle somme destinate alla contrattazione integrativa;
- Il "Fondo di riserva per spese impreviste o con stanziamenti insufficienti" rispetta il limite del 5% degli oneri correnti previsti ai sensi dell'art. 13 del Regolamento di amministrazione e contabilità
- Le "Uscite per prestazioni istituzionali" comprendono la quota di iscrizione destinata ad essere riversata alla FNOMCeO

### CONCLUSIONI

Il Collegio dei Revisori, in relazione alle motivazioni specificate e tenuto conto della verifica effettuata sugli equilibri di competenza:

- ha verificato che il bilancio è stato redatto nell'osservanza del Regolamento di amministrazione e contabilità adottato dall'Ordine di Catania;
- ha rilevato la coerenza interna, la congruità e l'attendibilità contabile delle previsioni di bilancio;



- ha verificato che il bilancio di previsione rispetta il principio del pareggio economico e finanziario;  
ed esprime, pertanto, parere favorevole sulla proposta di bilancio di previsione 2023 e sui documenti allegati.

Catania, 29/03/2024

Il Collegio dei Revisori

f.to Dott. Tiziano Gulotto  
(Presidente)

f.to Dott. Nicolò Sofia  
(Revisore effettivo)

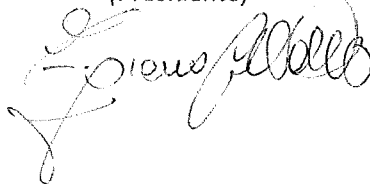
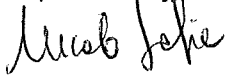

Dott. Ermanno Vitale  
(Revisore effettivo)





**Ordine dei Medici Chirurghi e degli  
Odontoiatri della Provincia di  
Catania**

Viale Ruggero di Lauria n. 81 - 95127 Catania (Italia)

Tel. 095 4035511 - Fax 095 498424

Internet: [www.ordinemedct.it](http://www.ordinemedct.it)

e-mail: [segreteria@ordinemedct.it](mailto:segreteria@ordinemedct.it)

**ENTRATE** PREVENTIVO FINANZIARIO ESERCIZIO 2024

Approvato il:

Codice	Sigla	Descrizione	ANNO FINANZIARIO 2024			ANNO FINANZIARIO 2023		
			Residui presunti a fine dell'anno in corso (iniziali 2024)	Previsione di competenza	Previsioni di cassa	Residui iniziali dell'anno 2023	Previsione iniziali di competenza	Previsioni iniziali di cassa
A-0		AVANZO DI AMMINISTRAZIONE (presunto)	€ +0,00	€ +3.762.500,23	€ +0,00	€ +0,00	€ +3.577.800,52	€ +0,00
A-1		FONDO DI CASSA (presunto)	€ +0,00	€ +0,00	€ +3.514.861,12	€ +0,00	€ +0,00	€ +67.695,27
E-1		TITOLO I - ENTRATE CORRENTI				€ +0,00	€ +0,00	€ +0,00
E-1-01		CATEGORIA I - CONTRIBUTI ASSOCIATIVI				€ +0,00	€ +0,00	€ +0,00
E-1-01-001		Contributi iscritti all'Albo	€ +366.484,75	€ +1.459.980,00	€ +1.826.464,75	€ +0,00	€ +1.439.290,00	€ +1.750.000,00
E-1-01-002		Contributi iscritti all'Elenco Speciale	€ +0,00	€ +0,00	€ +0,00	€ +0,00	€ +0,00	€ +0,00
E-1-01-003		Contributi nuovi iscritti	€ +0,00	€ +45.000,00	€ +45.000,00	€ +0,00	€ +60.000,00	€ +60.000,00
E-1-01-004		Contributi praticanti	€ +0,00	€ +0,00	€ +0,00	€ +0,00	€ +0,00	€ +0,00
E-1-01-005		Contributi straordinari	€ +0,00	€ +0,00	€ +0,00	€ +0,00	€ +0,00	€ +0,00
E-1-01-006		Tassa iscrizione Albo e Elenco Speciale	€ +0,00	€ +0,00	€ +0,00	€ +0,00	€ +0,00	€ +0,00
E-1-02		<b>TOTALI CATEGORIA I E-1-01</b>	<b>€ +366.484,75</b>	<b>€ +1.504.980,00</b>	<b>€ +1.871.464,75</b>	<b>€ +0,00</b>	<b>€ +1.499.290,00</b>	<b>€ +1.810.000,00</b>
E-1-02		<b>CATEGORIA II - ENTRATE DERIVANTI DALLA VENDITA DI BENI E DALLA PRESTAZIONE DI SERVIZI</b>				€ +0,00	€ +0,00	€ +0,00
E-1-02-001		Dritti per rilascio pareri di congruità parcelle	€ +0,00	€ +3.000,00	€ +3.000,00	€ +0,00	€ +5.000,00	€ +5.000,00
E-1-02-002		Dritti per rilascio nulla osta di trasferimento	€ +0,00	€ +1.000,00	€ +1.000,00	€ +0,00	€ +1.000,00	€ +1.000,00
E-1-02-003		Proventi da gestione servizi	€ +105.954,74	€ +50.000,00	€ +155.954,74	€ +0,00	€ +100.000,00	€ +133.302,80
E-1-02-004		Recupero spese corsi di aggiornamento e formazione	€ +0,00	€ +18.000,00	€ +18.000,00	€ +0,00	€ +20.000,00	€ +20.000,00
E-1-02-005		Rilascio certificati di iscrizione e tessere riconoscimento	€ +0,00	€ +2.000,00	€ +2.000,00	€ +0,00	€ +3.000,00	€ +3.000,00
E-1-02-006		Rilascio tesserini di riconoscimento	€ +0,00	€ +0,00	€ +0,00	€ +0,00	€ +0,00	€ +0,00
E-1-02-007		Realizzi per cessione materiale fuori uso	€ +0,00	€ +3.000,00	€ +3.000,00	€ +0,00	€ +1.000,00	€ +1.000,00
E-1-02-008		Proventi vari	€ +0,00	€ +0,00	€ +0,00	€ +0,00	€ +0,00	€ +0,00
E-1-02-009		Entrate per sponsorizzazioni	€ +0,00	€ +0,00	€ +0,00	€ +0,00	€ +0,00	€ +0,00
E-1-02-010		Entrate per vendita pubblicazioni	€ +0,00	€ +0,00	€ +0,00	€ +0,00	€ +0,00	€ +0,00
		<b>TOTALI CATEGORIA II E-1-02</b>	<b>€ +105.954,74</b>	<b>€ +77.000,00</b>	<b>€ +182.954,74</b>	<b>€ +0,00</b>	<b>€ +130.000,00</b>	<b>€ +163.302,80</b>

**Ordine dei Medici Chirurghi e degli  
Odontoiatri della Provincia di  
Catania**

Viale Ruggero di Lauria n. 81 - 95127 Catania (Italia)

Tel. 095 4035511 - Fax 095 498424

Internet: [www.ordinemedct.it](http://www.ordinemedct.it)

e-mail: [segreteria@ordinemedct.it](mailto:segreteria@ordinemedct.it)

**ENTRATE**

**PREVENTIVO FINANZIARIO ESERCIZIO 2024**

Approvato il:

Codice	Sigla	Descrizione	ANNO FINANZIARIO 2024		ANNO FINANZIARIO 2023					
			Residui presunti a fine dell'anno in corso (iniziali 2024)	Previsione di competenza	Previsioni di cassa	Residui iniziali dell'anno 2023	Previsione iniziale di competenza	Previsioni iniziali di cassa		
E-1-03		<b>CATEGORIA III - REDDITI E PROVENTI PATRIMONIALI</b>								
E-1-03-001		Interessi attivi su conto corrente postale	€ +0,00	€ +0,00	€ +0,00	€ +0,00	€ +0,00	€ +0,00	€ +0,00	€ +0,00
E-1-03-002		Interessi attivi su conti correnti bancari	€ +25.509,69	€ +25.000,00	€ +50.509,69	€ +23.000,00	€ +23.000,00	€ +23.000,00	€ +23.000,00	€ +23.000,00
E-1-03-003		Interessi e premi su titoli a reddito fisso	€ +0,00	€ +0,00	€ +0,00	€ +0,00	€ +0,00	€ +0,00	€ +0,00	€ +0,00
E-1-03-004		Interessi attivi su depositi cauzionali	€ +0,00	€ +0,00	€ +0,00	€ +0,00	€ +0,00	€ +0,00	€ +0,00	€ +0,00
E-1-03-005		Entrate per affitto locali e attrezzature	€ +0,00	€ +0,00	€ +0,00	€ +0,00	€ +0,00	€ +0,00	€ +0,00	€ +0,00
		<b>TOTALI CATEGORIA III E-1-03</b>	<b>€ +25.509,69</b>	<b>€ +25.000,00</b>	<b>€ +50.509,69</b>	<b>€ +23.000,00</b>	<b>€ +23.000,00</b>	<b>€ +23.000,00</b>	<b>€ +23.000,00</b>	<b>€ +23.000,00</b>
E-1-04		<b>CATEGORIA IV - POSTE CORRETTIVE E COMPENSATIVE DI SPESE CORRENTI</b>								
E-1-04-001		Recuperi e rimborsi diversi	€ +0,00	€ +3.000,00	€ +3.000,00	€ +0,00	€ +0,00	€ +3.000,00	€ +3.000,00	€ +3.000,00
		<b>TOTALI CATEGORIA IV E-1-04</b>	<b>€ +0,00</b>	<b>€ +3.000,00</b>	<b>€ +3.000,00</b>	<b>€ +0,00</b>	<b>€ +0,00</b>	<b>€ +3.000,00</b>	<b>€ +3.000,00</b>	<b>€ +3.000,00</b>
E-1-05		<b>CATEGORIA V - ENTRATE NON CLASSIFICABILI IN ALTRE VOCI</b>								
E-1-05-001		Entrate eventuali	€ +0,00	€ +8.000,00	€ +8.000,00	€ +0,00	€ +0,00	€ +10.000,00	€ +10.000,00	€ +10.000,00
E-1-05-002		Entrate per pubblicità su riviste	€ +0,00	€ +0,00	€ +0,00	€ +0,00	€ +0,00	€ +0,00	€ +0,00	€ +0,00
E-1-05-003		Arrotondamenti e abbuoni attivi	€ +0,00	€ +0,00	€ +0,00	€ +0,00	€ +0,00	€ +0,00	€ +0,00	€ +0,00
		<b>TOTALI CATEGORIA V E-1-05</b>	<b>€ +0,00</b>	<b>€ +8.000,00</b>	<b>€ +8.000,00</b>	<b>€ +0,00</b>	<b>€ +0,00</b>	<b>€ +10.000,00</b>	<b>€ +10.000,00</b>	<b>€ +10.000,00</b>
E-1-06		<b>CATEGORIA VI - TRASFERIMENTI CORRENTI</b>								
E-1-06-001		Trasferimenti correnti da parte dello Stato, Regioni, Province, Comuni	€ +0,00	€ +0,00	€ +0,00	€ +0,00	€ +0,00	€ +53.420,00	€ +53.420,00	€ +53.420,00
E-1-06-002		Trasferimenti correnti da parte di Enti pubblici e privati e contributi FNM/CeO	€ +25.802,69	€ +52.500,00	€ +78.302,69	€ +0,00	€ +0,00	€ +0,00	€ +0,00	€ +0,00
		<b>TOTALI CATEGORIA VI E-1-06</b>	<b>€ +25.802,69</b>	<b>€ +52.500,00</b>	<b>€ +78.302,69</b>	<b>€ +0,00</b>	<b>€ +0,00</b>	<b>€ +53.420,00</b>	<b>€ +53.420,00</b>	<b>€ +53.420,00</b>
		<b>TOTALI TITOLO I E-1</b>	<b>€ +523.751,87</b>	<b>€ +1.670.480,00</b>	<b>€ +2.194.231,87</b>	<b>€ +0,00</b>	<b>€ +0,00</b>	<b>€ +1.718.710,00</b>	<b>€ +2.062.722,80</b>	<b>€ +2.062.722,80</b>
E-2		<b>TITOLO II - ENTRATE IN CONTO CAPITALE</b>								
E-2-01		<b>CATEGORIA I - ALIENAZIONE BENI</b>								
			€ +0,00		€ +0,00	€ +0,00	€ +0,00	€ +0,00	€ +0,00	€ +0,00
			€ +0,00		€ +0,00	€ +0,00	€ +0,00	€ +0,00	€ +0,00	€ +0,00

**Ordine dei Medici Chirurghi e degli  
Odontoiatri della Provincia di  
Catania**

Viale Ruggero di Lauria n. 81 - 95127 Catania (Italia)

Tel. 095 4035511 - Fax 095 498424

Internet: [www.ordimedct.it](http://www.ordimedct.it)

e-mail: [segreteria@ordimedct.it](mailto:segreteria@ordimedct.it)

**ENTRATE** PREVENTIVO FINANZIARIO ESERCIZIO 2024

Approvato il:

Codice	Sigla	Descrizione	ANNO FINANZIARIO 2024			ANNO FINANZIARIO 2023		
			Residui presunti a fine dell'anno in corso (iniziali 2024)	Previsione di competenza	Previsioni di cassa	Residui iniziali dell'anno 2023	Previsione iniziale di competenza	Previsioni iniziali di cassa
E-2-01-001		Alienazione beni immobili ed immobilizzazioni tecniche	€ +0,00	€ +0,00	€ +0,00	€ +0,00	€ +0,00	€ +0,00
E-2-01-002		Alienazione beni mobili ed attrezzature	€ +0,00	€ +0,00	€ +0,00	€ +0,00	€ +0,00	€ +0,00
E-2-01-003		Alienazione automezzi	€ +0,00	€ +0,00	€ +0,00	€ +0,00	€ +0,00	€ +0,00
E-2-01-004		Alienazione altri beni	€ +0,00	€ +0,00	€ +0,00	€ +0,00	€ +0,00	€ +0,00
		<b>TOTALI CATEGORIA I E-2-01</b>	<b>€ +0,00</b>	<b>€ +0,00</b>	<b>€ +0,00</b>	<b>€ +0,00</b>	<b>€ +0,00</b>	<b>€ +0,00</b>
E-2-02		<b>CATEGORIA II - -</b>						
E-2-02-001		Riscossione di buoni postali e titoli obbligazionari	€ +0,00	€ +0,00	€ +0,00	€ +0,00	€ +0,00	€ +0,00
E-2-02-002		Cessione di partecipazioni azionarie	€ +0,00	€ +0,00	€ +0,00	€ +0,00	€ +0,00	€ +0,00
		<b>TOTALI CATEGORIA II E-2-02</b>	<b>€ +0,00</b>	<b>€ +0,00</b>	<b>€ +0,00</b>	<b>€ +0,00</b>	<b>€ +0,00</b>	<b>€ +0,00</b>
E-2-03		<b>CATEGORIA III - ACCENSIONE DEBITI</b>						
E-2-03-001		Accensione mutuo n.	€ +0,00	€ +0,00	€ +0,00	€ +0,00	€ +0,00	€ +0,00
E-2-03-002		Accensione debiti finanziari	€ +0,00	€ +0,00	€ +0,00	€ +0,00	€ +0,00	€ +0,00
		<b>TOTALI CATEGORIA III E-2-03</b>	<b>€ +0,00</b>	<b>€ +0,00</b>	<b>€ +0,00</b>	<b>€ +0,00</b>	<b>€ +0,00</b>	<b>€ +0,00</b>
E-2-04		<b>CATEGORIA IV - DEPOSITI</b>						
E-2-04-001		Depositi cauzionali	€ +0,00	€ +0,00	€ +0,00	€ +0,00	€ +0,00	€ +0,00
		<b>TOTALI CATEGORIA IV E-2-04</b>	<b>€ +0,00</b>	<b>€ +0,00</b>	<b>€ +0,00</b>	<b>€ +0,00</b>	<b>€ +0,00</b>	<b>€ +0,00</b>
E-2-05		<b>CATEGORIA V - TRASFERIMENTI IN CONTO CAPITALE</b>						
E-2-05-001		Trasferimenti in c/capitale da parte dello Stato, Regioni, Province, Comuni	€ +0,00	€ +0,00	€ +0,00	€ +0,00	€ +0,00	€ +0,00
E-2-05-002		Trasferimenti in c/capitale da Enti pubblici e privati	€ +0,00	€ +0,00	€ +0,00	€ +0,00	€ +60.000,00	€ +60.000,00
		<b>TOTALI CATEGORIA V E-2-05</b>	<b>€ +0,00</b>	<b>€ +0,00</b>	<b>€ +0,00</b>	<b>€ +0,00</b>	<b>€ +60.000,00</b>	<b>€ +60.000,00</b>
		<b>TOTALI TITOLO II E-2</b>	<b>€ +0,00</b>	<b>€ +0,00</b>	<b>€ +0,00</b>	<b>€ +0,00</b>	<b>€ +60.000,00</b>	<b>€ +60.000,00</b>
E-3		<b>TITOLO III - PARTITE DI GIRO</b>						
			€ +0,00	€ +0,00	€ +0,00	€ +0,00	€ +0,00	€ +0,00

**ENTRATE** PREVENTIVO FINANZIARIO ESERCIZIO 2024

Approvato il:

Codice	Sigla	Descrizione	ANNO FINANZIARIO 2024			ANNO FINANZIARIO 2023		
			Residui presunti a fine dell'anno in corso (iniziali 2024)	Previsione di competenza	Previsioni di cassa	Residui iniziali dell'anno 2023	Previsione iniziale di competenza	Previsioni iniziali di cassa
E-3-01		<b>CATEGORIA I - ENTRATE AVVENTI NATURA DI PARTITE DI GIRO</b>						
E-3-01-001		Ritenute erariali sui redditi di lavoro dipendente	€ +0,00	€ +100.000,00	€ +100.000,00	€ +0,00	€ +0,00	€ +0,00
E-3-01-002		Ritenute erariali per lavoro assimilato a dipendente	€ +0,00	€ +0,00	€ +0,00	€ +0,00	€ +100.000,00	€ +100.000,00
E-3-01-003		Ritenute erariali sui redditi di lavoro autonomo	€ +2.476,70	€ +25.000,00	€ +27.476,70	€ +0,00	€ +25.000,00	€ +25.000,00
E-3-01-004		Ritenute previdenziali e assistenziali dipendenti	€ +0,00	€ +40.000,00	€ +40.000,00	€ +0,00	€ +40.000,00	€ +40.000,00
E-3-01-005		Ritenute previdenziali e assistenziali lavoro assimilato a dipendente	€ +0,00	€ +0,00	€ +0,00	€ +0,00	€ +0,00	€ +0,00
E-3-01-006		Ritenute sindacali	€ +0,00	€ +600,00	€ +600,00	€ +0,00	€ +600,00	€ +600,00
E-3-01-007		Trattenute a favore di terzi	€ +0,00	€ +0,00	€ +0,00	€ +0,00	€ +0,00	€ +0,00
E-3-01-008		Ritenute diverse	€ +0,00	€ +0,00	€ +0,00	€ +0,00	€ +0,00	€ +0,00
E-3-01-009		Iva su vendite (a debito)	€ +0,00	€ +0,00	€ +0,00	€ +0,00	€ +0,00	€ +0,00
E-3-01-010		Erario c/IVA a credito	€ +0,00	€ +0,00	€ +0,00	€ +0,00	€ +0,00	€ +0,00
E-3-01-011		Quote di competenza del FNOMCeO	€ +0,00	€ +0,00	€ +0,00	€ +0,00	€ +0,00	€ +0,00
E-3-01-012		Quote di competenza dell'Unione Regionale	€ +0,00	€ +0,00	€ +0,00	€ +0,00	€ +0,00	€ +0,00
E-3-01-013		Rimborso di somme pagate per conto terzi	€ +0,00	€ +0,00	€ +0,00	€ +0,00	€ +0,00	€ +0,00
E-3-01-014		Contributi degli iscritti di competenza esercizi successivi	€ +0,00	€ +0,00	€ +0,00	€ +0,00	€ +0,00	€ +0,00
E-3-01-015		Partite in sospeso	€ +0,00	€ +0,00	€ +0,00	€ +0,00	€ +0,00	€ +0,00
E-3-01-016		Iva Split Payment	€ +3.195,20	€ +60.000,00	€ +63.195,20	€ +0,00	€ +60.000,00	€ +60.000,00
		<b>TOTALI CATEGORIA I E-3-01</b>	€ +5.671,90	€ +225.600,00	€ +231.271,90	€ +0,00	€ +225.600,00	€ +225.600,00
		<b>TOTALI TITOLO III E-3</b>	€ +5.671,90	€ +225.600,00	€ +231.271,90	€ +0,00	€ +225.600,00	€ +225.600,00



**Ordine dei Medici Chirurghi e degli  
Odontoiatri della Provincia di  
Catania**

Viale Ruggero di Lauria n. 81 - 95127 Catania (Italia)

Tel. 095 4035511 - Fax 095 498424

Internet: [www.ordinemedct.it](http://www.ordinemedct.it)

e-mail: [segreteria@ordinemedct.it](mailto:segreteria@ordinemedct.it)

**ENTRATE** PREVENTIVO FINANZIARIO ESERCIZIO 2024

Approvato il:

Codice	Sigla	Descrizione	ANNO FINANZIARIO 2024			ANNO FINANZIARIO 2023		
			Residui presunti a fine dell'anno in corso (iniziali 2024)	Previsione di competenza	Previsioni di cassa	Residui iniziali dell'anno 2023	Previsione iniziale di competenza	Previsioni iniziali di cassa
		RIEPILOGO COMPLESSIVO DEI TITOLI Entrate	€ +529.423,77	€ +1.896.080,00	€ +2.425.503,77	€ +0,00	€ +2.004.310,00	€ +2.348.322,80
		TOTALE ENTRATE COMPLESSIVE	€ +529.423,77	€ 1.896.080,00	€ 2.425.503,77	€ +0,00	€ 2.004.310,00	€ 2.348.322,80
		Utilizzo dell'avanzo di amministrazione iniziale		€ 825.284,73			€ 411.179,98	
		Utilizzo del Fondo di cassa iniziale			€ 577.645,52			€ 67.695,27
		TOTALE GENERALE ENTRATE	€ +529.423,77	€ 2.721.364,73	€ 3.003.149,29	€ +0,00	€ 2.415.489,98	€ 2.416.018,07

**Ordine dei Medici Chirurghi e degli  
Odontoiatri della Provincia di  
Catania**

Viale Ruggero di Lauria n. 81 - 95127 Catania (Italia)  
Tel. 095 4035511 - Fax 095 498424

Internet: [www.ordinemedct.it](http://www.ordinemedct.it)

e-mail: [segreteria@ordinemedct.it](mailto:segreteria@ordinemedct.it)

**USCITE** PREVENTIVO FINANZIARIO ESERCIZIO 2024

Approvato il:

Codice	Sigla	Descrizione	ANNO FINANZIARIO 2024			ANNO FINANZIARIO 2023		
			Residui presunti a fine dell'anno in corso (iniziali 2024)	Previsione di competenza	Previsioni di cassa	Residui iniziali dell'anno 2023	Previsione iniziale di competenza	Previsioni iniziali di cassa
P-0		DISAVANZO DI AMMINISTRAZIONE (presunto)	€ +0,00	€ +0,00	€ +0,00	€ +0,00	€ +0,00	€ +0,00
U-1		TITOLO I - SPESE CORRENTI						
U-1-01		CATEGORIA I - USCITE PER GLI ORGANI DELL'ENTE						
U-1-01-001		Compensi, indennità e rimborsi organi istituzionali	€ +0,00	€ +3.000,00	€ +3.000,00	€ +0,00	€ +0,00	€ +0,00
U-1-01-002		Compensi, indennità e rimborsi alla Presidenza	€ +0,00	€ +3.000,00	€ +3.000,00	€ +0,00	€ +3.000,00	€ +3.000,00
U-1-01-003		Compensi, indennità e rimborsi al Collegio dei Revisori	€ +2.854,80	€ +12.000,00	€ +14.854,80	€ +0,00	€ +0,00	€ +0,00
U-1-01-004		Assicurazione Organi Elettivi	€ +0,00	€ +4.000,00	€ +4.000,00	€ +0,00	€ +3.000,00	€ +9.000,00
U-1-02		<b>TOTALI CATEGORIA I U-1-01</b>	<b>€ +2.854,80</b>	<b>€ +22.000,00</b>	<b>€ +24.854,80</b>	<b>€ +0,00</b>	<b>€ +15.000,00</b>	<b>€ +15.000,00</b>
U-1-02-001		CATEGORIA II - ONERI PER IL PERSONALE IN ATTIVITA' DI SERVIZIO						
U-1-02-001		Stipendi ed altri assegni fissi al personale	€ +50.031,00	€ +366.000,00	€ +416.031,00	€ +0,00	€ +374.000,00	€ +374.000,00
U-1-02-002		Fondo risorse decentrate personale dipendente	€ +67.801,38	€ +100.000,00	€ +167.801,38	€ +0,00	€ +98.000,00	€ +98.000,00
U-1-02-003		Quota annuale indennità di anzianità	€ +0,00	€ +0,00	€ +0,00	€ +0,00	€ +0,00	€ +0,00
U-1-02-004		Indennità e rimborso spese per missioni	€ +0,00	€ +5.000,00	€ +5.000,00	€ +0,00	€ +6.000,00	€ +6.000,00
U-1-02-005		Servizio sostitutivo di mensa	€ +0,00	€ +10.000,00	€ +10.000,00	€ +0,00	€ +7.000,00	€ +7.000,00
U-1-02-006		Oneri previdenziali e assistenziali a carico dell'Ente	€ +23.461,51	€ +120.000,00	€ +143.461,51	€ +39.446,48	€ +120.000,00	€ +159.446,48
U-1-02-007		Assicurazione INAIL	€ +0,00	€ +2.500,00	€ +2.500,00	€ +0,00	€ +2.000,00	€ +2.000,00
U-1-02-008		Corsi per personale dipendente	€ +0,00	€ +5.000,00	€ +5.000,00	€ +0,00	€ +5.000,00	€ +5.000,00
U-1-02-009		Spese per collaboratori occasionali	€ +750,00	€ +2.000,00	€ +2.750,00	€ +0,00	€ +2.000,00	€ +2.000,00
U-1-02-010		Quote per assegni familiari	€ +0,00	€ +0,00	€ +0,00	€ +0,00	€ +0,00	€ +0,00
U-1-02-011		Spese per lavoratori rapporto di lavoro flessibile (internali, cococo, etc)	€ +2.979,68	€ +43.000,00	€ +45.979,68	€ +0,00	€ +40.000,00	€ +40.000,00
U-1-02-012		Fondo welfare dipendenti	€ +0,00	€ +6.500,00	€ +6.500,00	€ +0,00	€ +4.000,00	€ +4.000,00
U-1-03		<b>TOTALI CATEGORIA II U-1-02</b>	<b>€ +145.023,57</b>	<b>€ +660.000,00</b>	<b>€ +805.023,57</b>	<b>€ +39.446,48</b>	<b>€ +658.000,00</b>	<b>€ +697.446,48</b>
U-1-03		<b>CATEGORIA III - USCITE PER L'ACQUISTO DI BENI DI CONSUMO E SERVIZI</b>						
						€ +0,00	€ +0,00	€ +0,00

**Ordine dei Medici Chirurghi e degli  
Odontoiatri della Provincia di  
Catania**

Viale Ruggero di Lauria n. 81 - 95127 Catania (Italia)

Tel. 095 4035511 - Fax 095 498424

Internet: [www.ordinemedct.it](http://www.ordinemedct.it)

e-mail: [segreteria@ordinemedct.it](mailto:segreteria@ordinemedct.it)

**USCITE PREVENTIVO FINANZIARIO ESERCIZIO 2024**

Approvato il:

Codice	Sigla	Descrizione	ANNO FINANZIARIO 2024			ANNO FINANZIARIO 2023		
			Residui presunti a fine dell'anno in corso (iniziali 2024)	Previsione di competenza	Previsioni di cassa	Residui iniziali dell'anno 2023	Previsione iniziale di competenza	Previsioni iniziali di cassa
U-1-03-001		Acquisto di libri, riviste, altre pubblicazioni e banche dati	€ +0,00	€ +2.500,00	€ +2.500,00	€ +0,00	€ +2.000,00	€ +2.000,00
U-1-03-002		Spese pubblicazione Catania Medica	€ +0,00	€ +0,00	€ +0,00	€ +0,00	€ +0,00	€ +0,00
U-1-03-003		Spese acquisto materiali di consumo, stampati, cancelleria e varie	€ +951,05	€ +15.000,00	€ +15.951,05	€ +0,00	€ +15.000,00	€ +15.000,00
U-1-03-004		Servizi audiovisivi	€ +0,00	€ +0,00	€ +0,00	€ +0,00	€ +0,00	€ +0,00
U-1-03-005		Spese di rappresentanza medici	€ +133,79	€ +5.000,00	€ +5.133,79	€ +0,00	€ +4.000,00	€ +4.000,00
U-1-03-006		Iniziativa divulgative e comitato prov. ordini professionisti di catania	€ +0,00	€ +0,00	€ +0,00	€ +0,00	€ +0,00	€ +0,00
U-1-03-007		Spese per attività di collaborazione e consulenza di professionisti	€ +1.268,80	€ +45.000,00	€ +46.268,80	€ +0,00	€ +62.000,00	€ +62.000,00
U-1-03-008		Spese di rappresentanza odontoiatri	€ +0,00	€ +2.000,00	€ +2.000,00	€ +0,00	€ +2.000,00	€ +2.000,00
U-1-03-009		Manutenzione, riparazione e adattamento uffici e relativi impianti	€ +0,00	€ +5.000,00	€ +5.000,00	€ +0,00	€ +5.000,00	€ +5.000,00
U-1-03-010		Spese postali e spedizioni varie	€ +857,01	€ +6.000,00	€ +6.857,01	€ +0,00	€ +5.000,00	€ +5.000,00
U-1-03-011		Spese telefoniche e collegamenti telematici	€ +1.268,45	€ +6.000,00	€ +7.268,45	€ +0,00	€ +8.500,00	€ +8.500,00
U-1-03-012		Spese postali, telefoniche e telegraf.	€ +0,00	€ +0,00	€ +0,00	€ +0,00	€ +0,00	€ +0,00
U-1-03-013		Spese per concorsi	€ +10.994,00	€ +0,00	€ +10.994,00	€ +0,00	€ +10.000,00	€ +10.000,00
U-1-03-014		Spese per l'energia elettrica, gas e acqua	€ +1.169,24	€ +12.000,00	€ +13.169,24	€ +0,00	€ +17.000,00	€ +17.000,00
U-1-03-015		Spese di trasporto, noleggio automezzi e facchinaggi	€ +0,00	€ +1.000,00	€ +1.000,00	€ +0,00	€ +1.000,00	€ +1.000,00
U-1-03-016		Premi di assicurazione	€ +0,00	€ +2.000,00	€ +2.000,00	€ +0,00	€ +6.000,00	€ +6.000,00
U-1-03-017		Manutenzione, riapraz. e noleggio macchine d'ufficio	€ +0,00	€ +8.000,00	€ +8.000,00	€ +0,00	€ +8.000,00	€ +8.000,00
U-1-03-018		Consulenza informatica e sito internet	€ +8.397,69	€ +80.000,00	€ +88.397,69	€ +0,00	€ +50.000,00	€ +50.000,00
U-1-03-019		Spese di pulizia locali Sede	€ +1.084,00	€ +15.000,00	€ +16.084,00	€ +0,00	€ +15.000,00	€ +15.000,00
U-1-03-020		Spese per produzione servizi	€ +0,00	€ +50.000,00	€ +50.000,00	€ +0,00	€ +100.000,00	€ +100.000,00
U-1-03-021		Spese minute e piccola cassa economica	€ +0,00	€ +6.000,00	€ +6.000,00	€ +0,00	€ +3.000,00	€ +3.000,00
U-1-03-022		Spese per necrologi	€ +0,00	€ +0,00	€ +0,00	€ +0,00	€ +0,00	€ +0,00
U-1-03-023		Spese per affitto locali Sede	€ +0,00	€ +0,00	€ +0,00	€ +0,00	€ +0,00	€ +0,00

**Ordine dei Medici Chirurghi e degli  
Odontoiatri della Provincia di  
Catania**

Viale Ruggero di Lauria n. 81 - 95127 Catania (Italia)  
Tel. 095 4035511 - Fax 095 498424

Internet: [www.ordinemedct.it](http://www.ordinemedct.it)

e-mail: [segreteria@ordinemedct.it](mailto:segreteria@ordinemedct.it)

**USCITE** PREVENTIVO FINANZIARIO ESERCIZIO 2024

Approvato il:

Codice	Sigla	Descrizione	ANNO FINANZIARIO 2024			ANNO FINANZIARIO 2023		
			Residui presunti a fine dell'anno in corso (iniziali 2024)	Previsione di competenza	Previsioni di cassa	Residui iniziali dell'anno 2023	Previsione iniziale di competenza	Previsioni iniziali di cassa
U-1-03-024		Spese condominiali e oneri accessori	€ +0,00	€ +5.000,00	€ +5.000,00	€ +0,00	€ +7.000,00	€ +7.000,00
U-1-03-025		Spese varie beni e servizi	€ +0,00	€ +4.000,00	€ +4.000,00	€ +0,00	€ +5.000,00	€ +5.000,00
U-1-03-026		Spese per inserzioni e comunicati	€ +0,00	€ +5.000,00	€ +5.000,00	€ +0,00	€ +5.000,00	€ +5.000,00
U-1-03-027		Servizio di vigilanza	€ +0,00	€ +0,00	€ +0,00	€ +0,00	€ +0,00	€ +0,00
U-1-04		<b>TOTALI CATEGORIA III U-1-03</b>	<b>€ +26.124,03</b>	<b>€ +274.500,00</b>	<b>€ +300.624,03</b>	<b>€ +0,00</b>	<b>€ +330.500,00</b>	<b>€ +330.500,00</b>
U-1-04-001		<b>CATEGORIA IV - USCITE PER PRESTAZIONI ISTITUZIONALI</b>						
U-1-04-001		Spese per convegni, riunioni e assemblee degli iscritti	€ +0,00	€ +24.000,00	€ +24.000,00	€ +0,00	€ +24.000,00	€ +24.000,00
U-1-04-002		Spese per deleghe a Consiglieri, Commissioni e gruppi di lavoro	€ +0,00	€ +0,00	€ +0,00	€ +0,00	€ +0,00	€ +0,00
U-1-04-003		Spese per la comunicazione e l'immagine della categoria	€ +2.033,33	€ +30.000,00	€ +32.033,33	€ +0,00	€ +30.000,00	€ +30.000,00
U-1-04-004		Spese per pubblicazione annuario iscritti	€ +0,00	€ +0,00	€ +0,00	€ +0,00	€ +0,00	€ +0,00
U-1-04-005		Spese per attività di collaborazione con altri enti	€ +0,00	€ +0,00	€ +0,00	€ +0,00	€ +0,00	€ +0,00
U-1-04-006		Spese per la formazione professionale degli iscritti	€ +3.904,00	€ +70.000,00	€ +73.904,00	€ +0,00	€ +70.000,00	€ +70.000,00
U-1-04-007		Spese per servizi erogati a favore degli iscritti odontoiatri	€ +683,58	€ +27.000,00	€ +27.683,58	€ +0,00	€ +27.000,00	€ +27.000,00
U-1-04-008		Spese per realizzazione sigilli (timbrati) iscritti	€ +0,00	€ +0,00	€ +0,00	€ +0,00	€ +0,00	€ +0,00
U-1-04-009		Spese per tesserini di riconoscimento iscritti	€ +0,00	€ +2.000,00	€ +2.000,00	€ +0,00	€ +2.000,00	€ +2.000,00
U-1-04-010		Spese per attività editoriale	€ +0,00	€ +0,00	€ +0,00	€ +0,00	€ +0,00	€ +0,00
U-1-04-011		Spese per onoreficenze agli iscritti	€ +0,00	€ +15.000,00	€ +15.000,00	€ +0,00	€ +15.000,00	€ +15.000,00
U-1-04-012		Quote di competenza della FNOMCeO	€ +54.146,60	€ +260.000,00	€ +314.146,60	€ +0,00	€ +255.000,00	€ +255.000,00
U-1-05		<b>TOTALI CATEGORIA IV U-1-04</b>	<b>€ +60.767,51</b>	<b>€ +428.000,00</b>	<b>€ +488.767,51</b>	<b>€ +0,00</b>	<b>€ +423.000,00</b>	<b>€ +423.000,00</b>
U-1-05-001		<b>CATEGORIA V - ONERI FINANZIARI</b>						
U-1-05-001		Interessi passivi	€ +0,00	€ +0,00	€ +0,00	€ +0,00	€ +0,00	€ +0,00
U-1-05-002		Interessi passivi rimborso mutuo	€ +0,00	€ +84.263,23	€ +84.263,23	€ +0,00	€ +96.888,21	€ +96.888,21
U-1-05-003		Spese e commissioni bancarie e postali	€ +0,00	€ +18.000,00	€ +18.000,00	€ +0,00	€ +18.000,00	€ +18.000,00

Esercizio 2024 Stato Aperto Data stampa: 26/03/2024

**USCITE** PREVENTIVO FINANZIARIO ESERCIZIO 2024

Approvato il:

Codice	Sigla	Descrizione	ANNO FINANZIARIO 2024			ANNO FINANZIARIO 2023		
			Residui presunti a fine dell'anno in corso (iniziali 2024)	Previsione di competenza	Previsioni di cassa	Residui iniziali dell'anno 2023	Previsione iniziale di competenza	Previsioni iniziali di cassa
U-1-05-004		Spese riscossione contributi iscritti	€ +0,00	€ +0,00	€ +0,00	€ +0,00	€ +0,00	€ +0,00
U-1-05-005		Oneri finanziari diversi	€ +0,00	€ +2.000,00	€ +2.000,00	€ +0,00	€ +2.000,00	€ +2.000,00
U-1-06		<b>TOTALI CATEGORIA V U-1-05</b>	<b>€ +0,00</b>	<b>€ +104.263,23</b>	<b>€ +104.263,23</b>	<b>€ +0,00</b>	<b>€ +116.888,21</b>	<b>€ +116.888,21</b>
U-1-06		<b>CATEGORIA VI - POSTE CORRETIVE E COMPENSATIVE DI ENTRATE CORRENTI</b>						
U-1-06-001		Rimborsi agli iscritti	€ +0,00	€ +3.000,00	€ +3.000,00	€ +0,00	€ +2.000,00	€ +2.000,00
U-1-06-002		Restituzioni e rimborsi diversi	€ +0,00	€ +5.000,00	€ +5.000,00	€ +0,00	€ +0,00	€ +0,00
U-1-07		<b>TOTALI CATEGORIA VI U-1-06</b>	<b>€ +0,00</b>	<b>€ +8.000,00</b>	<b>€ +8.000,00</b>	<b>€ +0,00</b>	<b>€ +2.000,00</b>	<b>€ +2.000,00</b>
U-1-07		<b>CATEGORIA VII - ONERI TRIBUTARI</b>						
U-1-07-001		Imposte, tasse e tributi vari	€ +4.088,42	€ +88.610,00	€ +92.698,42	€ +0,00	€ +88.308,00	€ +88.308,00
U-1-08		<b>TOTALI CATEGORIA VII U-1-07</b>	<b>€ +4.088,42</b>	<b>€ +88.610,00</b>	<b>€ +92.698,42</b>	<b>€ +0,00</b>	<b>€ +88.308,00</b>	<b>€ +88.308,00</b>
U-1-08		<b>CATEGORIA VIII - TRASFERIMENTI PASSIVI</b>						
U-1-08-001		Trasferimenti passivi a Fondazione ODM, Enti pubblici o privati	€ +0,00	€ +0,00	€ +0,00	€ +0,00	€ +0,00	€ +0,00
U-1-09		<b>TOTALI CATEGORIA VIII U-1-08</b>	<b>€ +0,00</b>	<b>€ +0,00</b>	<b>€ +0,00</b>	<b>€ +0,00</b>	<b>€ +0,00</b>	<b>€ +0,00</b>
U-1-09		<b>CATEGORIA IX - SPESE NON CLASSIFICABILI IN ALTRE VOCI</b>						
U-1-09-001		Spese per liti, arbitraggi, risarcimenti ed accessori (legali)	€ +10.636,98	€ +35.000,00	€ +45.636,98	€ +0,00	€ +35.000,00	€ +35.000,00
U-1-09-002		Arrotondamenti e abbuoni passivi	€ +0,00	€ +0,00	€ +0,00	€ +0,00	€ +0,00	€ +0,00
U-1-09-003		Fondo di riserva per spese impreviste o con stanziamenti insufficienti	€ +0,00	€ +50.000,00	€ +50.000,00	€ +0,00	€ +50.000,00	€ +50.000,00
U-1-09-004		Fondo di riserva per spese impreviste e straordinarie	€ +0,00	€ +0,00	€ +0,00	€ +0,00	€ +0,00	€ +0,00
U-2		<b>TOTALI CATEGORIA IX U-1-09</b>	<b>€ +10.636,98</b>	<b>€ +85.000,00</b>	<b>€ +95.636,98</b>	<b>€ +0,00</b>	<b>€ +85.000,00</b>	<b>€ +85.000,00</b>
U-2-01		<b>TITOLO II - USCITE IN CONTO CAPITALE</b>						
U-2-01		<b>CATEGORIA I - ACQUISIZIONE DI IMMOBILIZZAZIONI TECNICHE</b>	<b>€ +249.495,31</b>	<b>€ +1.670.373,23</b>	<b>€ +1.919.368,54</b>	<b>€ +39.446,48</b>	<b>€ +1.718.696,21</b>	<b>€ +1.758.142,69</b>
						€ +0,00	€ +0,00	€ +0,00
						€ +0,00	€ +0,00	€ +0,00

**Ordine dei Medici Chirurghi e degli  
Odontoiatri della Provincia di  
Catania**

Viale Ruggero di Lauria n. 81 - 95127 Catania (Italia)  
Tel. 095 4035511 - Fax 095 498424

Internet: [www.ordinemedct.it](http://www.ordinemedct.it)

e-mail: [segreteria@ordinemedct.it](mailto:segreteria@ordinemedct.it)

**USCITE** PREVENTIVO FINANZIARIO ESERCIZIO 2024

Approvato il:

Codice	Sigla	Descrizione	ANNO FINANZIARIO 2024			ANNO FINANZIARIO 2023		
			Residui presunti a fine dell'anno in corso (iniziali 2024)	Previsione di competenza	Previsioni di cassa	Residui iniziali dell'anno 2023	Previsione iniziali di competenza	Previsioni iniziali di cassa
U-2-01-001		Acquisto di beni immobili	€ +0,00	€ +0,00	€ +0,00	€ +0,00	€ +0,00	€ +0,00
U-2-01-002		Ristrutturazione beni immobili	€ +0,00	€ +20.000,00	€ +20.000,00	€ +0,00	€ +80.000,00	€ +80.000,00
U-2-01-003		Acquisto di mobili e macchine d'ufficio	€ +0,00	€ +30.000,00	€ +30.000,00	€ +0,00	€ +50.000,00	€ +50.000,00
U-2-01-004		Acquisto impianti e attrezzature	€ +13.060,21	€ +30.000,00	€ +43.060,21	€ +18.082,09	€ +30.000,00	€ +48.082,09
U-2-01-005		Acquisto software e licenze	€ +0,00	€ +20.000,00	€ +20.000,00	€ +0,00	€ +20.000,00	€ +20.000,00
U-2-02		<b>TOTALI CATEGORIA I U-2-01</b>	<b>€ +13.060,21</b>	<b>€ +100.000,00</b>	<b>€ +113.060,21</b>	<b>€ +18.082,09</b>	<b>€ +180.000,00</b>	<b>€ +198.082,09</b>
U-2-02		<b>CATEGORIA II - ESTINZIONE DI PRESTITI</b>				€ +0,00	€ +0,00	€ +0,00
U-2-03		<b>TOTALI CATEGORIA II U-2-02</b>	<b>€ +0,00</b>	<b>€ +0,00</b>	<b>€ +0,00</b>	<b>€ +0,00</b>	<b>€ +0,00</b>	<b>€ +0,00</b>
U-2-03		<b>CATEGORIA III - Liquidazione TFR</b>						
U-2-03-001		Liquidazione TFR	€ +0,00	€ +0,00	€ +0,00	€ +0,00	€ +166.000,00	€ +166.000,00
U-2-16-001		Rate di rimborso del mutuo n.	€ +0,00	€ +0,00	€ +0,00	€ +0,00	€ +166.000,00	€ +166.000,00
U-2-16-001		TOTALI CATEGORIA III U-2-03	€ +0,00	€ +725.391,50	€ +725.391,50	€ +0,00	€ +125.193,77	€ +125.193,77
U-3		<b>TOTALI CAPITOLO I U-2-16-001</b>	<b>€ +0,00</b>	<b>€ +725.391,50</b>	<b>€ +725.391,50</b>	<b>€ +0,00</b>	<b>€ +125.193,77</b>	<b>€ +125.193,77</b>
U-3-01		<b>TOTALI TITOLO II U-2</b>	<b>€ +13.060,21</b>	<b>€ +825.391,50</b>	<b>€ +838.451,71</b>	<b>€ +18.082,09</b>	<b>€ +471.193,77</b>	<b>€ +489.275,86</b>
U-3-01		<b>TITOLO III - PARTITE DI GIRO</b>				€ +0,00	€ +0,00	€ +0,00
U-3-01-001		<b>CATEGORIA I - USCITE AVENTI NATURA DI PARTITE DI GIRO</b>				€ +0,00	€ +0,00	€ +0,00
U-3-01-001		Ritenute erariali sui redditi di lavoro dipendente	€ +7.113,31	€ +100.000,00	€ +107.113,31	€ +0,00	€ +100.000,00	€ +100.000,00
U-3-01-002		Ritenute erariali per lavoro assimilato a dipendente	€ +0,00	€ +0,00	€ +0,00	€ +0,00	€ +0,00	€ +0,00
U-3-01-003		Ritenute erariali sui redditi di lavoro autonomo	€ +4.226,70	€ +25.000,00	€ +29.226,70	€ +3.310,00	€ +25.000,00	€ +28.310,00
U-3-01-004		Ritenute previdenziali e assistenziali dipendenti	€ +2.975,49	€ +40.000,00	€ +42.975,49	€ +0,00	€ +40.000,00	€ +40.000,00
U-3-01-005		Ritenute previdenziali e assistenziali lavoro assimilato a dipendente	€ +0,00	€ +0,00	€ +0,00	€ +0,00	€ +0,00	€ +0,00
U-3-01-006		Ritenute sindacali	€ +42,93	€ +600,00	€ +642,93	€ +0,00	€ +600,00	€ +600,00

**USCITE**

**PREVENTIVO FINANZIARIO ESERCIZIO 2024**

Approvato il:

Codice	Sigla	Descrizione	ANNO FINANZIARIO 2024			ANNO FINANZIARIO 2023		
			Residui presunti a fine dell'anno in corso (iniziali 2024)	Previsione di competenza	Previsioni di cassa	Residui iniziali dell'anno 2023	Previsione iniziale di competenza	Previsioni iniziali di cassa
U-3-01-007		Trattenute a favore di terzi	€ +0,00	€ +0,00	€ +0,00	€ +0,00	€ +0,00	€ +0,00
U-3-01-008		Ritenute diverse	€ +0,00	€ +0,00	€ +0,00	€ +0,00	€ +0,00	€ +0,00
U-3-01-009		IVA su acquisti (a credito)	€ +0,00	€ +0,00	€ +0,00	€ +0,00	€ +0,00	€ +0,00
U-3-01-010		Erario c/IVA a debito	€ +0,00	€ +0,00	€ +0,00	€ +0,00	€ +0,00	€ +0,00
U-3-01-011		Quote di competenza del FNOMCeO	€ +0,00	€ +0,00	€ +0,00	€ +0,00	€ +0,00	€ +0,00
U-3-01-012		Quote di competenza dell'Unione Regionale	€ +0,00	€ +0,00	€ +0,00	€ +0,00	€ +0,00	€ +0,00
U-3-01-013		Somme pagate per conto terzi	€ +0,00	€ +0,00	€ +0,00	€ +0,00	€ +0,00	€ +0,00
U-3-01-014		Contributi degli iscritti di competenza esercizi successivi	€ +0,00	€ +0,00	€ +0,00	€ +0,00	€ +0,00	€ +0,00
U-3-01-015		Parfite in sospeso	€ +0,00	€ +0,00	€ +0,00	€ +0,00	€ +0,00	€ +0,00
U-3-01-016		IVA Split Payment	€ +4.870,61	€ +60.000,00	€ +64.870,61	€ +8.661,36	€ +60.000,00	€ +68.661,36
<b>TOTALI CATEGORIA I U-3-01</b>			<b>€ +19.229,04</b>	<b>€ +225.600,00</b>	<b>€ +244.829,04</b>	<b>€ +11.971,36</b>	<b>€ +225.600,00</b>	<b>€ +237.571,36</b>
<b>TOTALI TITOLO III U-3</b>			<b>€ +19.229,04</b>	<b>€ +225.600,00</b>	<b>€ +244.829,04</b>	<b>€ +11.971,36</b>	<b>€ +225.600,00</b>	<b>€ +237.571,36</b>
<b>RIEPILOGO COMPLESSIVO DEI TITOLI USCITE</b>			<b>€ +281.784,56</b>	<b>€ +2.721.364,73</b>	<b>€ +3.003.149,29</b>	<b>€ +69.499,93</b>	<b>€ +2.415.489,98</b>	<b>€ +2.484.989,91</b>
<b>TOTALE USCITE COMPLESSIVE</b>			<b>€ +281.784,56</b>	<b>€ 2.721.364,73</b>	<b>€ 3.003.149,29</b>	<b>€ +69.499,93</b>	<b>€ 2.415.489,98</b>	<b>€ 2.484.989,91</b>
Risultato della gestione di competenza							€ 3.988.980,50	
Risultato della gestione di cassa								-€ 68.971,84
<b>TOTALE GENERALE USCITE</b>			<b>€ +281.784,56</b>	<b>€ 2.721.364,73</b>	<b>€ 3.003.149,29</b>	<b>€ +69.499,93</b>	<b>€ 6.404.470,48</b>	<b>€ 2.416.018,07</b>

**IL TESORIERE**

Dott.ssa  Elisabetta Battaglia

**IL PRESIDENTE**

Dott. Alfio Saggio 





2024 - ORDINE DEI MEDICI CHIRURGHI E DEGLI ODONTOIATRI DELLA PROVINCIA DI CATANIA

PREVENTIVO ECONOMICO

PROVENTI

Mastro	Conto	Descrizione	2024	2023
50	100	Contributi a carico degli iscritti	1.504.980,00	1.499.290,00
50	200	Entrate derivanti dalla vendita di beni e dalla prestazione di servizi	77.000,00	130.000,00
50	300	Redditi e proventi patrimoniali	25.000,00	23.000,00
50	400	Poste correttive e compensative di uscite	3.000,00	3.000,00
50	500	Entrate non classificabili in altre voci	8.000,00	10.000,00
50	600	Trasferimenti correnti	52.500,00	53.420,00
50		<b>COMPONENTI FINANZIARI</b>	<b>1.670.480,00</b>	<b>1.718.710,00</b>
68	100	Disavanzo economico dell'esercizio	-	-
68		<b>DISAVANZO DI GESTIONE</b>	<b>-</b>	<b>-</b>
<b>TOTALE PROVENTI</b>			<b>1.670.480,00</b>	<b>1.718.710,00</b>
<b>TOTALE A PAREGGIO</b>			<b>1.670.480,00</b>	<b>1.718.710,00</b>

COSTI

Mastro	Conto	Descrizione	2024	2023
70	100	Spese per gli organi dell'ente	22.000,00	15.000,00
70	200	Stipendi e compensi	466.000,00	472.000,00
70	210	Oneri sociali	120.000,00	120.000,00
70	220	Indennità di anzianità		
70	230	Altri costi del personale	74.000,00	66.000,00
70	300	Uscite per l'acquisto di beni di consumo e servizi	274.500,00	330.500,00
70	400	Uscite per prestazioni istituzionali	428.000,00	423.000,00
70	500	Oneri finanziari	104.263,23	116.888,21
70	600	Poste correttive e compensative di entrate	8.000,00	2.000,00
70	700	Oneri tributari	88.610,00	88.308,00
70	900	Spese non classificabili in altre voci	85.000,00	85.000,00
70		<b>COMPONENTI FINANZIARI</b>	<b>1.670.373,23</b>	<b>1.718.696,21</b>
82		<b>TOTALE COSTI</b>	<b>1.670.373,23</b>	<b>1.718.696,21</b>
99	100	Avanzo economico dell'esercizio	106,77	13,79
<b>TOTALE A PAREGGIO</b>			<b>1.670.480,00</b>	<b>1.718.710,00</b>

Catania, 25/03/2024

Il Tesoriere  
dott.ssa Elisabetta Battaglia

Il Presidente  
dott. Alfio Saggio

